

2024

VÝROČNÁ SPRÁVA

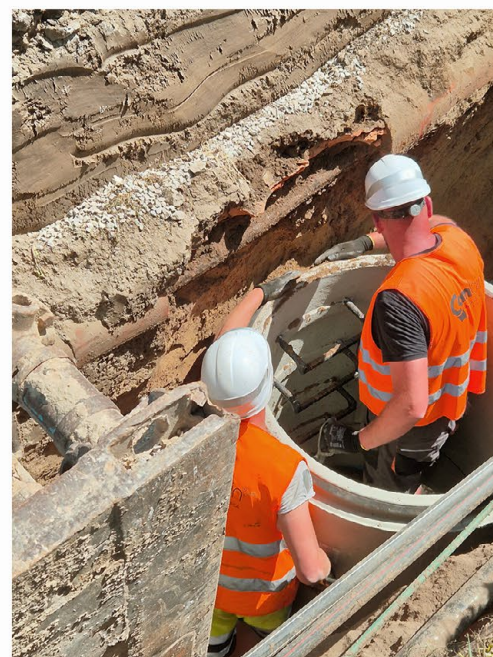

OBSAH



Čenkov - rekonštrukcia čerpacej stanice

- 01 ZÁKLADNÉ INFORMÁCIE O SPOLOČNOSTI**
- 02 VEDENIE SPOLOČNOSTI**
- 03 PROFIL SPOLOČNOSTI**
- 04 ORGANIZAČNÁ ŠTRUKTÚRA SPOLOČNOSTI**
- 05 VYBRANÉ EKONOMICKÉ UKAZOVATELE SPOLOČNOSTI**
- 06 VÝROBNÁ ČINNOSŤ**
- 07 CERTIFIKOVANÉ MANAŽÉRSKE SYSTÉMY**
- 08 RIADENIE ĽUDSKÝCH ZDROJOV**
- 09 OSTATNÉ INFORMÁCIE**
- 10 NÁVRH NA ROZDELENIE VÝSLEDKU HOSPODÁRENIA**
- 11 SPRÁVA NEZÁVISLÉHO AUDÍTORA**
- 12 PERSPEKTÍVY A TENDENCIE VÝVOJA SPOLOČNOSTI**
- 13 ÚČTOVNÁ ZÁVIERKA**

Vrchná foto na obálke: Pribeta, ČOV

Spodné foto zľava: Ostrá Lúka - kanalizácia a ČOV; VD Ružín; Veselé, Dubovce - Splašková kanalizácia





01

**ZÁKLADNÉ INFORMÁCIE
O SPOLOČNOSTI**

01

ZÁKLADNÉ INFORMÁCIE O SPOLOČNOSTI

Obchodné meno: **COMBIN BANSKÁ ŠTIAVNICA, s.r.o.**

Sídlo: Kysihýbelská 29
Banská Štiavnica 969 01

IČO: 31 631 134
DIČ: 2020478229
IČ DPH: SK 2020478229



Deň zápisu do Obchodného registra: 15. jún 1995

Právna forma: Spoločnosť s ručením obmedzeným
Zápis v registri: Obchodný register Okresného súdu Banská Bystrica,
Oddiel: Sro, Vložka číslo: 2800/S

Predmet podnikania spoločnosti

Hlavným predmetom činnosti spoločnosti je komplexná realizácia stavebných projektov v oblastiach inžinierskeho, pozemného a podzemného staviteľstva, najmä:

- výstavba kanalizačných a vodovodných sietí,
- výstavba a modernizácia čistiarní odpadových vôd a vodojemov,
- výstavba a rekonštrukcia objektov občianskej vybavenosti a bytovej výstavby,
- úprava verejných priestranstiev a miestnych komunikácií,
- vodohospodárske stavby,
- modernizácia potrubných systémov bezvýkopovými technológiami,
- bankským spôsobom realizované trhacie práce.



Lipovec - kanalizácia

02

VEDENIE SPOLOČNOSTI

Spoločníci:

Ing. Vladimír Gallo

Ing. Pavol Janočko

Štatutárny orgán – konatelia spoločnosti:

Ing. Vladimír Gallo – konateľ spoločnosti do 18. 11. 2024

Mgr. Vladimír Gallo – konateľ spoločnosti od 19. 11. 2024

Mgr. Lukáš Gallo – konateľ spoločnosti od 19. 11. 2024

Riaditeľ spoločnosti:

Mgr. Vladimír Gallo

Ekonomický riaditeľ:

Mgr. Lukáš Gallo

Výrobný riaditeľ:

Ing. Terézia Fašáneková



Prenčov - protipovodňové opatrenia

03

PROFIL SPOLOČNOSTI

Spoločnosť **COMBIN BANSKÁ ŠTIAVNICA, s.r.o.** bola založená spoločenskou zmluvou dňa **24. apríla 1995**. Počas svojej existencie prešla viacerými zmenami organizačných a vlastníckych štruktúr a postupne sa vyprofilovala na modernú, stabilnú a renomovanú stavebnú spoločnosť so silným postavením na slovenskom stavebnom trhu.

Od svojho vzniku sa spoločnosť orientuje na realizáciu stavebných diel s vysokou úžitkovou hodnotou. V súčasnosti pôsobí ako stredne veľký stavebný podnik so širokým portfóliom projektov v oblasti inžinierskych, pozemných a podzemných stavieb.

Podnikateľská stratégia spoločnosti je založená na týchto hodnotách:

- tímová spolupráca a spoločné ciele,
- profesionalita a inovatívne prístupy,
- rešpektovanie potrieb klienta a orientácia na jeho spokojnosť,
- plnenie záväzkov a korektné partnerstvo,
- cieľavedomosť ako cesta k úspechu,
- firemná integrita a etika podnikania.

V roku 2024 bola hlavnou činnosťou spoločnosti výstavba kanalizačných a vodovodných sietí a stavieb občianskej vybavenosti. V menšom rozsahu sa spoločnosť podieľala aj na výstavbe vodojemov a čistiarní odpadových vôd.

Spoločnosť je vlastníkom významného nehnuteľného majetku, vrátane administratívnej budovy a objektov mechanizačno-opravárenského strediska, ako aj rozsiahleho strojového parku. V roku 2024 realizovala investície najmä do obnovy a rozšírenia strojného vybavenia. Vo vlastnej réžii vykonáva servis a opravy celého autoparku a zabezpečuje zámočnícke, sústružnícke, elektrikárske a stolárske práce.

Dlhodobý finančný majetok predstavujú majetkové podiely v iných obchodných spoločnostiach, v ktorých COMBIN BANSKÁ ŠTIAVNICA, s.r.o. drží významné vlastnícke podiely na základnom imaní.

- COMBIN BOHEMIA spol s r.o., Kolomuty, ČR - 100,00 % podiel na základnom imaní
- AGROTERRA, spol. s r.o., Hubovo – 85,36 % podiel na základnom imaní a 92,37 % podiel na hlasovacích právach
- AGRODRUŽSTVO–S, družstvo, Revúca – 56,67 % podiel na základnom imaní
- Prírodné jódové kúpele, a.s. , Číž, - 49,38 % akcií , 31,75 % podiel na základnom imaní
- CVG s.r.o., Banská Štiavnica – 50% podiel na základnom imaní aj hlasovacích právach
- ASSISI RESIDENCE, s.r.o., Banská Štiavnica – 33,33 % podiel na základnom imaní aj hlasovacích právach¹²⁵
- DORYT SK spol. s r.o., Košice – 100% podiel na základnom imaní a hlasovacích právach

Cieľom spoločnosti je dosahovať maximálnu spokojnosť klientov prostredníctvom progresívnych technologických riešení. V rámci inovatívnych metód spoločnosť realizuje rekonštrukcie vodovodných potrubí modernými bezvýkopovými technológiami, ako sú **BERSTLINING (Grundoburst)** a **SPRAYLINING (RIG)**. Tieto technológie umožňujú efektívnu obnovu potrubných systémov bez narušenia okolitých konštrukcií a infraštruktúry. Spoločnosť disponuje špičkovým hydraulickým vybavením Grundoburst G 800, Grundoburst G 1000 a Pipebuster T247 a je prvým a jediným realizátorom technológie SPRAYLINING na Slovensku.

Spoločnosť pôsobí na celom území Slovenska a od roku 2020 rozšírila svoje aktivity aj na územie Českej republiky prostredníctvom organizačnej zložky **COMBIN BANSKÁ ŠTIAVNICA o.z.**, so sídlom v Prahe.

04

ORGANIZAČNÁ ŠTRUKTÚRA SPOLOČNOSTI

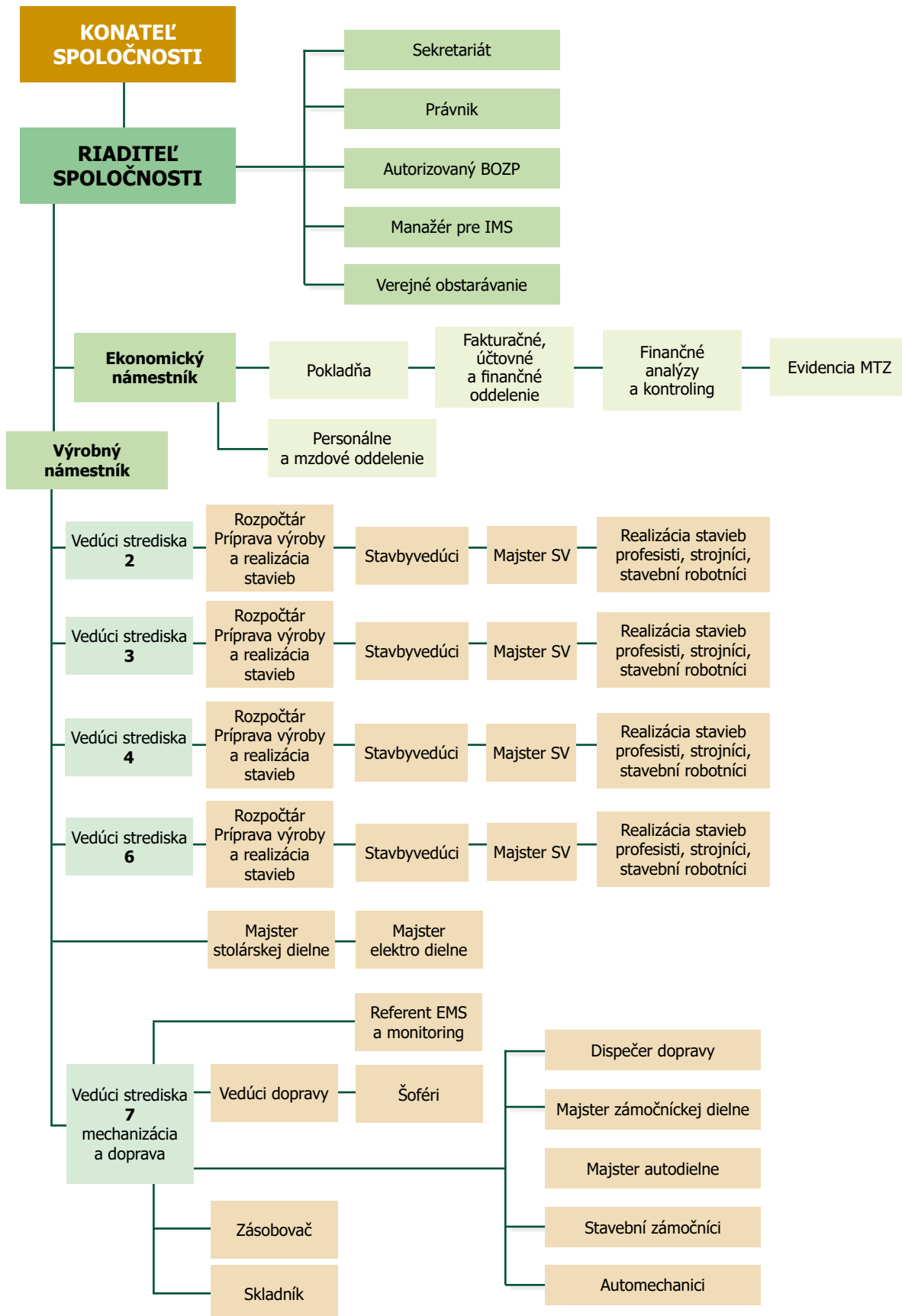

05

VYBRANÉ EKONOMICKÉ UKAZOVATELE SPOLOČNOSTI

S Ú V A H A (v celých eurách)				
	Rok 2024	Rok 2023	Rok 2022	Rok 2021
SPOLU MAJETOK	34 636 404	16 199 862	19 555 013	20 034 240
Neobežný majetok	8 605 251	7 459 041	9 573 683	9 033 139
Dlhodobý nehmotný majetok	141 598	880	2 124	3 397
Dlhodobý hmotný majetok	1 898 261	1 333 448	1 319 384	1 425 813
Dlhodobý finančný majetok	6 565 392	6 124 713	8 252 175	7 603 929
Obežný majetok	25 966 329	8 722 678	9 860 319	10 979 972
Zásoby	2 052 819	1 324 981	1 274 890	748 837
Dlhodobé pohľadávky	3 781 880	1 664 842	2 095 174	371 548
Krátkodobé pohľadávky	14 151 727	4 766 899	6 374 365	8 072 258
Finačné účty	5 979 903	965 956	115 890	1 787 329
Časové rozlíšenie	64 824	18 143	121 011	21 129
SPOLU VLASTNÉ IMANIE A ZÁVAZKY	34 636 404	16 199 862	19 555 013	20 034 240
Vlastné imanie	7 104 838	6 357 022	6 706 194	6 374 470
Základné imanie	6 640	6 640	6 640	6 640
Oceňovacie rozdiely z precenenia majetku a záväzkov	-3 733 205	-3 881 884	-1 411 482	-1 411 428
Fondy zo zisku	664	664	664	664
Výsledok hospod. minulých rokov	8 172 101	8 106 732	7 778 593	5 005 425
Výsledok hospod. za účtovné obdobie	2 658 638	2 124 870	331 779	2 773 169
Dlhodobé záväzky	8 789 051	6 167 912	5 863 607	6 209 549
Dlhodobé záväzky	8 618 871	6 053 303	5 799 242	6 137 240
Bankové úvery a výpomoci	0	0	0	0
Rezervy	170 180	114 609	64 365	72 309
Krátkodobé záväzky	18 740 650	3 674 829	6 985 212	7 450 221
Rezervy	362 106	313 299	267 228	274 622
Krátkodobé záväzky	18 378 544	3 361 530	2 952 266	4 239 400
Bankové úvery a výpomoci	0	0	3 765 718	2 936 199
Záväzky spolu	27 529 701	9 842 741	12 848 819	13 659 770
Časové rozlíšenie	1 865	99	0	0



Čenkov - rekonštrukcia čerpacej stanice

05

VYBRANÉ EKONOMICKÉ UKAZOVATELE SPOLOČNOSTI

VÝKAZ ZISKOV A STRÁT (v celých eurách)				
	Rok 2024	Rok 2023	Rok 2022	Rok 2021
Čistý obrat	55 268 583	39 026 233	22 283 124	23 836 832
Výnosy z hospodárskej činnosti	56 256 034	39 268 233	22 632 164	23 942 748
Tržby z predaja tovaru, vlastných výrobkov a služieb	55 268 584	39 026 203	22 283 124	23 836 832
Zmena stavu vnútroorganizačných zásob a aktivácia	773 814	71 193	61 797	0
Tržby z predaja dlhod.majetku a materiálu	103 879	43 768	59 941	43 183
Ostatné výnosy z hospodárskej činnosti	109 757	127 069	227 302	62 733
Náklady na hospodársku činnosť	52 495 376	36 255 485	21 943 641	19 895 807
Spotreba tovaru, materiálu a energií	7 001 176	4 694 415	7 156 806	4 812 595
Služby	38 533 810	25 038 302	8 585 457	8 958 571
Osobné náklady	5 940 066	5 599 821	5 016 266	5 315 518
z toho mzdové náklady	4 252 117	4 049 491	3 618 084	3 833 805
Dane a poplatky	172 466	60 577	86 714	49 630
Odpisy a opravné položky k DNM a DHM	563 560	486 359	549 770	571 751
Zostat. cena predaného dlhod.majetku a mat.	23 777	26 710	35 288	30 246
Ostatné náklady na hospodársku činnosť	260 521	349 301	513 340	157 496
Výsledok hospod. z hospodárskej činnosti	3 760 658	3 012 748	688 523	4 046 941
Pridaná hodnota	10 507 412	9 364 679	6 602 658	10 065 666
Výnosy z finančnej činnosti	13 098	54 132	143 567	678 774
Výnosové úroky	59	11 788	1 141	0
Ostatné finančné výnosy z finančnej činnosti	0	0	0	621 359
Kurzové zisky	13 039	42 344	142 426	57 415
Náklady na finančnú činnosť	382 271	363 820	290 762	1 144 680
Nákladové úroky	179 389	167 362	61 272	76 891
Kurzové straty	21 789	70 267	62 578	65 609
Ostatné náklady na finančnú činnosť	181 093	126 191	166 912	1 002 180
Výsledok hospodárenia z finančnej činnosti	-369 173	-309 688	-147 195	-465 906
Výsledok hospodárenia za účtovné obdobie pred zdanením	3 391 485	2 703 060	541 328	3 581 035
Daň z príjmov splatná	733 682	578 320	209 665	809 316
Daň z príjmov odložená	-835	-130	-116	-1 450
Výsledok hospodárenia za účtovné obdobie po zdanení	2 658 638	2 124 870	331 779	2 773 169

05

VYBRANÉ EKONOMICKÉ UKAZOVATELE SPOLOČNOSTI

PREHĽAD PEŇAŽNÝCH TOKOV (v celých eurách)				
	Rok 2024	Rok 2023	Rok 2022	Rok 2021
Výsledok hospodárenia z bežnej činnosti pred zdanením	3 391 485	2 703 060	541 328	3 581 035
Vplyv zmien stavu majetku pracovného kapitálu	3 917 559	2 008 889	-1 610 048	92 307
Peňažné toky z prevádzkovej činnosti	5 680 123	5 569 983	-398 446	4 231 685
Čisté peňažné toky z prevádzkovej činnosti	4 954 959	5 221 080	-1 150 712	4 021 312
Čisté peňažné toky z investičnej činnosti	-686 166	-639 475	-651 637	-1 466 167
Peňažné toky z dlhodobých záväzkov a krátkodobých záväzkov z finančnej činnosti	745 154	-3 731 539	130 910	-1 502 830
Čisté peňažné toky z finančnej činnosti	745 154	-3 731 539	130 910	-1 502 830
Čisté zvýšenie a čisté zníženie peňažných prostriedkov.	5 013 947	850 066	-1 671 439	1 052 315
Stav peňaž.prostriedkov a peňaž.ekvival.na začiatku účtovného obdobia	965 956	115 890	1 787 329	735 014
Stav peňaž.prostriedkov a peňaž.ekvival.na konci účtovného obdobia	5 979 903	965 956	115 890	1 787 329
Kurzové rozdiely vyčíslené k peňažným prostriedkom a peňažným ekvival ku dňu zostavenia účt.závierky	0	0	0	0
Zostatok peňažných prostriedkov a peňaž.ekvivalentov na konci účtovného obdobia, upravený o kurzové rozdiely	5 979 903	965 956	115 890	1 787 329



Cinobaňa - Multifunkčná budova

Prehľad základných ukazovateľov finančnej analýzy				
Finančný ukazovateľ	Rok 2024	Rok 2023	Rok 2022	Rok 2021
Okamžitá likvidita	0,33	0,29	0,04	0,42
Bežná likvidita	1,41	2,59	3,34	2,59
Celková likvidita	1,18	1,92	1,11	1,42
Pridaná hodnota (v tis. EUR)	10 507	9 365	6 603	10 066
Čistý pracovný kapitál (v tis. EUR)	7 226	5 048	2 875	3 530
Rentabilita nákladov (%)	4,96	5,71	1,48	12,69
Rentabilita celkového kapitálu (%)	7,68	13,12	1,70	13,84
Rentabilita vlastného kapitálu (%)	37,42	33,43	4,95	43,50
Produktivita práce z tržieb (v tis. EUR)	345	237	138	135

05

VYBRANÉ EKONOMICKÉ UKAZOVATELE SPOLOČNOSTI

Finančné ukazovatele spoločnosti za roky 2021 až 2024 vykazujú stabilný rast výkonnosti a dlhodobu pozitívny trend vytvárania zisku. Spoločnosť dosahuje rast pridanej hodnoty, ktorá sa v roku 2024 zvýšila na 10,507 mil. EUR, čo predstavuje kontinuálne zlepšenie oproti predchádzajúcim obdobiam. Produktivita práce vzrástla na 345 tis. EUR na zamestnanca, čo potvrdzuje efektívne využívanie ľudských zdrojov a rast prevádzkovej efektívnosti.

Rentabilita vlastného kapitálu (ROE) dosiahla v roku 2024 hodnotu 37,42 %, čo predstavuje výrazne nadpriemerný výsledok v porovnaní s priemerom odvetvia. Spoločnosť tak efektívne zhodnocuje vložený kapitál a generuje stabilné zisky. Rentabilita celkového kapitálu (ROA) sa v roku 2024 ustálila na úrovni 7,68 %, čo svedčí o schopnosti aktív generovať zisk aj pri zvýšenej úrovni investícií do majetku.

Likviditné ukazovatele spoločnosti zostávajú na úrovni, ktorá zabezpečuje schopnosť podnikateľského subjektu plniť svoje krátkodobé záväzky. Bežná likvidita je na úrovni 1,41, čo je v akceptovateľnom pásme a zaručuje prevádzkovú stabilitu. Pokles pracovného kapitálu a likvidity v roku 2024 je výsledkom zvýšeného objemu aktivít a investícií, avšak spoločnosť naďalej disponuje dostatočnými zdrojmi na krytie svojich prevádzkových potrieb.

Celkovo finančné ukazovatele potvrdzujú stabilnú ekonomickú výkonnosť, rast produktivity a silnú kapitálovú pozíciu. Spoločnosť dosahuje pozitívne výsledky dlhodobo a je schopná bezpečne zabezpečovať splácanie externých záväzkov.

Vlastné imanie

Zmeny vlastného imania spoločnosti boli v roku 2024 ovplyvnené:

- výsledkom hospodárenia za rok 2023 vo výške 2 124 870 €, ktorý bol na základe rozhodnutia valného zhromaždenia preúčtovaný na účet nerozdeleného zisku minulých rokov.
- výsledkom hospodárenia za rok 2024 je zisk vo výške 2 658 638 €, ktorý spoločníci predbežne navrhujú ponechať na účte nerozdeleného zisku minulých rokov. Zmeny vlastného imania vykázané v roku 2024 majú vplyv na zvýšenie vlastného imania spoločnosti.





06

VÝROBNÁ ČINNOST

06

VÝROBNÁ ČINNOSŤ

V roku 2024 sa príjmy spoločnosti výrazne zvýšili v porovnaní s predchádzajúcim rokom, a to o **69,80 %**. Počas roka boli úspešne dokončené a odovzdané viaceré významné projekty, ktoré prispievajú k zlepšeniu infraštruktúry, ochrane životného prostredia a zvýšeniu kvality služieb pre obyvateľov. Realizácia stavebných činností bola sústredená najmä do nasledujúcich oblastí:

- monitorovanie a správa vodných zdrojov,
- výstavba a modernizácia kanalizačných sietí a čistiarní odpadových vôd (ČOV),
- zlepšenie odpadového hospodárstva a dopravnej infraštruktúry,
- rekonštrukcia objektov s cieľom zvýšiť bezpečnosť a predĺžiť ich životnosť.

Nárast tržieb bol spôsobený kombináciou viacerých faktorov, ktoré priamo alebo nepriamo ovplyvnili rast stavebnej produkcie. V segmente inžinierskeho staviteľstva bol rast vyvolaný potrebou modernizácie a rozširovania infraštruktúry miest a obcí, zvyšujúcimi sa nárokmi na ochranu zdrojov vody, inovatívnymi technológiami pri čistení odpadových vôd a zvyšovaním kvality života v dôsledku urbanizácie. V segmente pozemného staviteľstva sa rast týkal najmä rekonštrukcií a výstavby objektov tak, aby spĺňali požiadavky energetickej efektívnosti a environmentálnej udržateľnosti.

Významné vplyvy mali aj cenové faktory, najmä rast cien stavebných materiálov, energií a technológií, ako aj zvyšujúce sa náklady na pracovnú silu. Na vývoj v odvetví vplývali tiež finančné a legislatívne podmienky, vrátane štátnych dotácií a grantových programov orientovaných na ochranu životného prostredia, obnovu infraštruktúry a podporu výstavby energeticke efektívnych budov.

V rámci celkového objemu vykonaných prác v roku 2024 sa spoločnosť podieľala:

- **4,91 %** na realizácii stavieb občianskej vybavenosti v segmente pozemného staviteľstva,
- **70,95 %** na výstavbe kanalizačných rozvodov a čistiarní odpadových vôd,
- **22,57 %** na výstavbe miestnych rozvodov vody,
- **1 %** na úpravách komunikácií a verejných priestranstiev.

Medzi najvýznamnejšie dokončené alebo realizované stavebné projekty patrili:

- výstavba verejnej kanalizácie v obciach **Borovce, Rakovice, Veselé a Dubovany** a rekonštrukcia a dostavba obecnej **ČOV Veselé**,
- **Intenzifikácia technológie ČOV Jindřichův Hradec – 1. etapa** (Česká republika),
- modernizácia objektu **KOOPERATÍVA poisťovňa, a.s., Vienna Insurance Group** v meste Zvolen,
- začiatok realizácie kľúčovej investície **Strategické územie Valaliky – externá infraštruktúra (zásobovanie pitnou vodou a splašková kanalizácia)**

Spoločnosť realizovala stavebné práce na území celého Slovenska, v Českej republike a v roku 2024 aj v zahraničí – v meste **Riga (Lotyšsko)** pri realizácii stavby využívajúcej technológiu **PIPEBURSTER T247**, pri ktorej bolo vybudované vodovodné potrubie v dĺžke 380 m **DN 900 mm** metódou trhania existujúceho potrubia **DN 800 mm**.

V roku 2024 spoločnosť COMBIN BANSKÁ ŠTIAVNICA, s.r.o. realizovala stavebné práce na území celého Slovenska, v Českej republike a v rámci jedného projektu aj v zahraničí. Nasledujúci prehľad uvádza najvýznamnejšie realizované práce podľa regiónov:

06

VÝROBNÁ ČINNOSŤ

Prehľad rozdelenia hodnoty realizácie stavebných prác podľa regiónov 2024		
Kraj	Hodnota realizovaných prác (v celých eurách)	%
Bratislavský	790 170	1,41
Trnavský	12 793 745	22,83
Trenčiansky	179 934	0,32
Nitriansky	15 328 922	27,35
Prešovský	1 308 839	2,34
Košický	13 477 387	24,05
Žilinský	4 411 656	7,87
Banskobystrický	5 502 702	9,82
Zahraničie - Česká republika	2 124 024	3,79
Zahraničie - Lotyšsko	125 020	0,22
Spolu	56 042 398	100,00

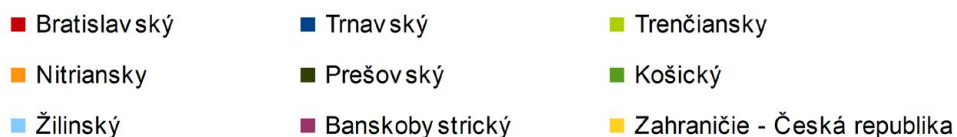
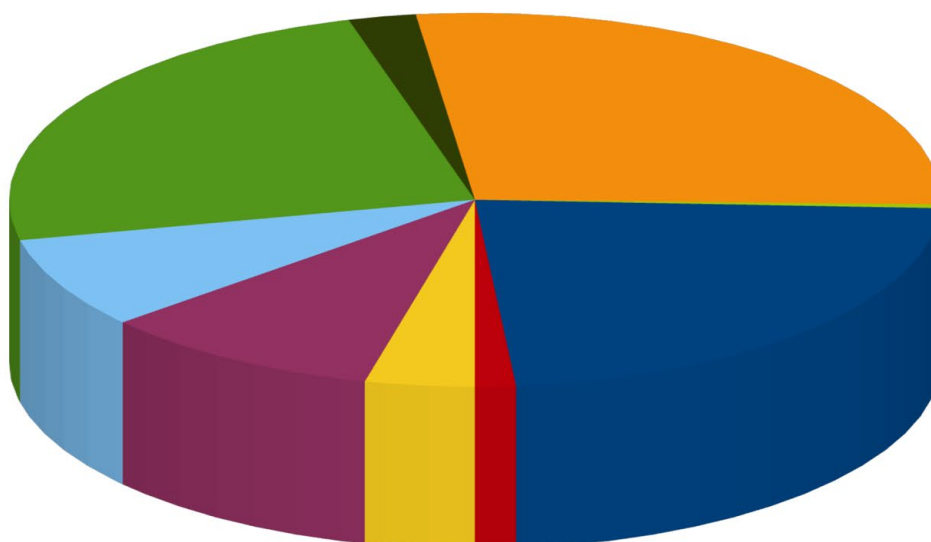

Bratislavský kraj

- **VDJ Grinava – Pezinok** – rekonštrukcia a prekládka zásobného potrubia DN 800.
- **Bratislava – Prvosienkova ulica** – práce na rozšírení komunikácie a úprave inžinierskych sietí.

Trnavský kraj

- dokončenie výstavby verejnej kanalizácie v obciach **Borovce, Rakovice, Veselé a Dubovany**, rekonštrukcia a dostavba obecnej **ČOV Veselé**,
- začiatok prác na **odkanalizovaní zberného dvora v obci Dubovany**.

06

VÝROBNÁ ČINNOSŤ

Trenčiansky kraj

- **Uhrovec – Mohyla Jankov vršok** – obnova pamätníka k 80. výročiu SNP.

Nitriansky kraj

- ukončenie výstavby **ČOV a odkanalizovania obce Pribeta**,
- pokračovanie v rekonštrukcii **čerpacej stanice v obci Čenkov**,
- začiatok prác na **rekonštrukcii priestorov ÚKT – Vodná 23, Nitra**.

Prešovský kraj

- **Suňava** – rekonštrukcia objektu Materskej školy a zvýšenie kapacity ČOV.

Košický kraj

- realizácia významnej strategickej investície **Valaliky Industrial Park, Fáza 1 – externá infraštruktúra pre zásobovanie pitnou vodou a splaškovou kanalizáciou**.
- **Ružín I** – sanácia prievlakov pod žeriavovou dráhou nad výtokmi TG1 a TG2.

Žilinský kraj

- **Diaľnica D1 Hubová – Ivachnová** – realizácia požiarneho vodovodu,
- **Lipovec – Turčianske Kľačany** – výstavba kanalizácie,
- **Snežnica** – rozšírenie vodovodu a kanalizácie,
- **Jamník** – rekonštrukcia a intenzifikácia ČOV.

Banskobystrický kraj

- modernizácia objektu **KOOPERATÍVA poisťovňa, a.s., VIG – Zvolen**,
- **Prenčov** – rozšírenie kanalizácie a ČOV, riešenie havarijného stavu po povodni,
- **Štrkovec** – zvyšovanie energetickej účinnosti spoločenskej budovy,
- **Sliač (Stred)** – vybudovanie dažďovej kanalizácie a hydrantov,
- **Cinobaňa** – znižovanie energetickej náročnosti multifunkčnej budovy a budovy obecného úradu,
- **Ostrá Lúka** – intenzifikácia ČOV, rozšírenie stokovej siete a vodovodu.

Realizácia prác v zahraničí

- **Česká republika**
 - **Intenzifikácia technológie ČOV Jindřichův Hradec – 1. etapa**,
 - **Dolní Lutyně** – pokračovanie prác na odkanalizovaní obce,
 - **Těmice, Domanín, Syrovín, Bzenec a Velká Bíteš** – výstavba kanalizácie a vodovodu.
- **Lotyšsko – Riga**
 - realizácia vodovodného potrubia v dĺžke **380 m DN 900 mm** metódou pretrhnutia existujúceho potrubia **DN 800 mm**, použitím technológie **PIPEBURSTER T247**.



Kooperatíva Zvolen

06

VÝROBNÁ ČINNOSŤ

Stavebná výroba podľa smerov výstavby 2024		
Rozhodujúce stavby	Hodnota realizovaných prác (v celých eurách)	%
Bytové budovy	457 608	0,82
Nebytové budovy	2 292 199	4,09
Miestne kanalizácie a ČOV	39 764 533	70,95
Miestne potrubné rozvody vody	12 647 747	22,57
Vodohospodárske stavby	138 671	0,25
Miestne komunikácie a úprava verejného priestranstva	562 789	1,00
Ostatné inžinierske stavby a výkony	178 851	0,32
Rozhodujúce stavby spolu	56 042 398	100,00

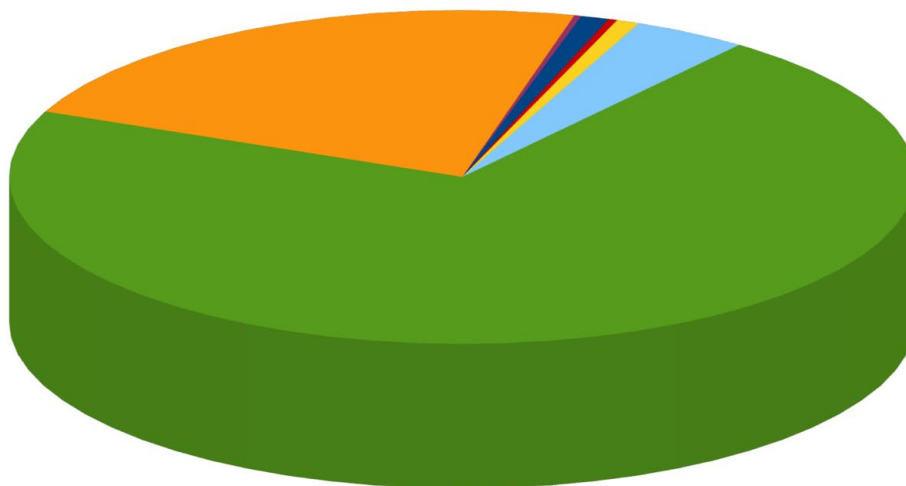

- Bytové budovy
- Miestne kanalizácie a ČOV
- Vodohospodárske stavby
- Ostatné inžinierske stavby a výkony
- Nebytové budovy
- Miestne potrubné rozvody vody
- Miestne komunikácie a úprava verejného priestranstva



Prenčov - rozšírenie kanalizácie a ČOV

07

CERTIFIKOVANÉ MANAŽÉRSKE SYSTÉMY

Spoločnosť COMBIN BANSKÁ ŠTIAVNICA, s.r.o., je od roku 2000 držiteľom certifikátu systému manažérstva kvality. Od roku 2007 má zavedený a používa integrovaný manažérsky systém v súlade s požiadavkami medzinárodných noriem:

- EMAS SK-000048 /environmentálne manažerstvo/
- ISO 9001:2015 /systém kvality/
- ISO 14001:2015 /systém environmentálneho manažérstva/
- ISO 45001:2018 /systém manažérstva v oblasti BOZP/
- ISO 37001:2016 /antikorupčný manažérsky systém/
- ISO 22301:2019/systém manažérstva kontinuálnej prevádzky/

V decembri roku 2024 certifikačný orgán manažérskych systémov vykonal kontrolný audit, ktorý preveril a zhodnotil, že spoločnosť má vytvorený, zdokumentovaný, udržiavaný a používa integrovaný manažérsky systém a trvalo zlepšuje jeho efektívnosť v súlade s požiadavkami nových medzinárodných noriem.

Spoločnosť na základe splnených požiadaviek a vypracovaného environmentálneho vyhlásenia schváleného Slovenskou agentúrou životného prostredia bola zaregistrovaná v schéme EMAS s platnosťou do 29.04.2027.



08

RIADENIE ĽUDSKÝCH ZDROJOV

Vývoj v oblasti ľudských zdrojov				
	Rok 2024	Rok 2023	Rok 2022	Rok 2021
Evidenčný počet zamestnancov k 31.12.	160	165	162	177
Štruktúra zamestnancov podľa dĺžky zamestnania				
<i>menej ako 1 rok</i>	20	13	6	17
<i>1 až 4 roky</i>	25	24	25	35
<i>5 až 9 rokov</i>	26	25	31	30
<i>nad 9 rokov</i>	89	103	100	95
Veková štruktúra zamestnancov				
<i>do 20 rokov</i>	0	2	0	0
<i>21 až 30 rokov</i>	13	8	10	14
<i>31 až 50 rokov</i>	70	72	72	82
<i>51 až 60 rokov</i>	51	60	58	62
<i>nad 60 rokov</i>	26	23	22	19
Vzdelanostná štruktúra zamestnancov				
<i>základné</i>	3	10	3	5
<i>SOU</i>	80	85	85	89
<i>SŠ</i>	46	42	45	52
<i>VŠ</i>	31	28	29	31
Štruktúra vynaložených prostriedkov sociálneho fondu				
	Rok 2024 (v EUR)	Rok 2023 (v EUR)	Rok 2022 (v EUR)	Rok 2021 (v EUR)
<i>stravovanie</i>	31 820	24 567	19 689	14 984
<i>kultúra, šport a zdravotná starostlivosť</i>	16 085	21 484	16 506	19 550
<i>pôžičky</i>	9 360	3 000	3 500	12 800
<i>výročia a iné</i>	3 000	2 900	3 440	2 200
Spolu:	60 265	51 951	43 135	49 534

V roku 2024 spoločnosť zamestnávala priemerne **160 zamestnancov**, pričom počet zamestnancov sa menil v závislosti od štruktúry a rozsahu realizovaných zákaziek. Vývoj štruktúry zamestnancov podľa dĺžky zamestnania za obdobie 2021 – 2024 potvrdzuje dlhodobú stabilitu personálneho obsadenia. Spoločnosť si udržiava vysoký podiel zamestnancov v produktívnom veku — **52 % pracovníkov je vo veku 21 až 50 rokov**.

Vývoj podielu zamestnancov v kategóriách **robotníkov (R)** a **technicko-hospodárskych pracovníkov (THP)** odzrkadľuje rast kvalifikačnej úrovne pracovnej sily. Spoločnosť zamestnáva kvalifikovaných pracovníkov všetkých odborných profesií v stavebnom, strojárskom a súvisiacom technickom odvetví, ktorí spĺňajú odborné požiadavky a disponujú potrebnými kvalifikačnými skúškami.



Cinobaňa - Obecný úrad



RIADENIE ĽUDSKÝCH ZDROJOV

PRIEMERNÝ POČET ZAMESTNANCOV

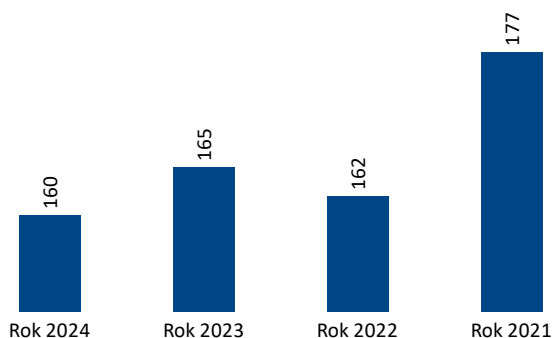

ŠTRUKTÚRA ZAMESTNANCOV PODĽA DĹŽKY ZAMESTNANIA

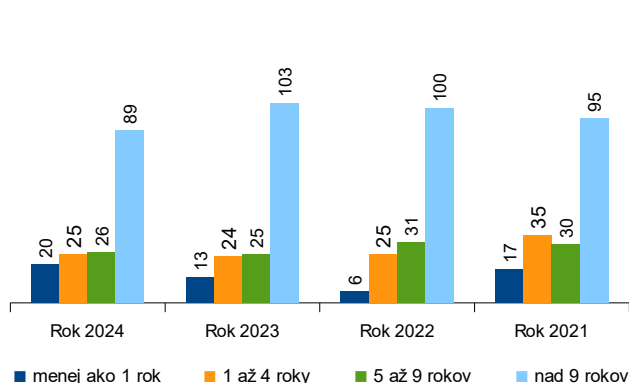

VEKOVÁ ŠTRUKTÚRA ZAMESTNANCOV

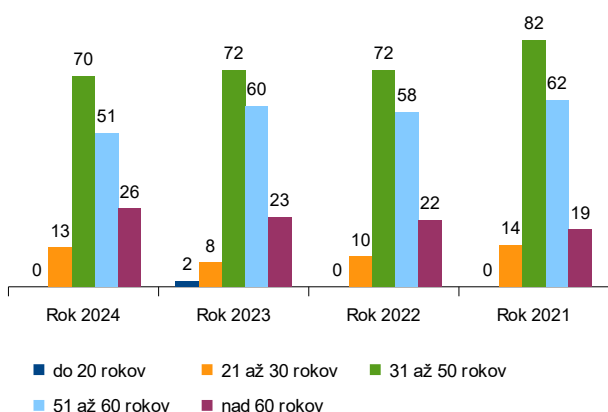

VZDELANOSTNÁ ŠTRUKTÚRA ZAMESTNANCOV

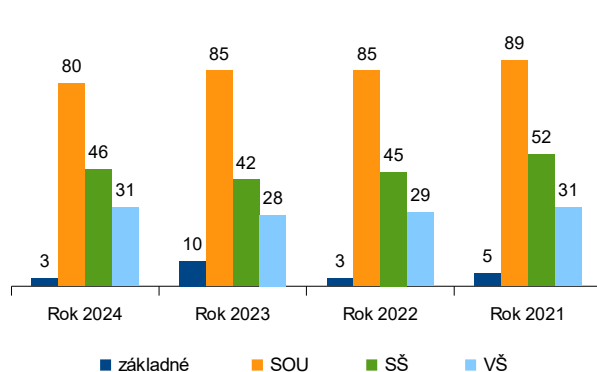

Starostlivosť o zamestnancov

Ľudský potenciál predstavuje jednu z hlavných priorít spoločnosti. Súčasťou motivácie zamestnancov je aj **sociálny program**, ktorého cieľom je podpora fyzickej a mentálnej regenerácie a upevňovanie tímovej kultúry. Spoločnosť zabezpečuje:

- rekondičné pobyty v **Prírodných jódových kúpeľoch Číž**,
- organizovanie letných a zimných športových dní,
- kultúrne a spoločenské aktivity podporujúce tímovú súdržnosť.

Ďalšie finančné prostriedky sú vynakladané na **ubytovanie, ochranné pracovné prostriedky a pracovné vybavenie** pre zamestnancov na staveniskách.

Spoločnosť sa aktívne zapája aj do **sponzorských aktivít**, najmä v oblasti športu, kultúry a spoločenských podujatí.

Vplyv konfliktu na Ukrajine

Konflikt na Ukrajine **nemal negatívny vplyv na zamestnanosť** v spoločnosti. Aj naďalej však vedenie spoločnosti prijíma preventívne opatrenia na zmiernenie potenciálnych dopadov na zamestnancov a prevádzku.

09

OSTATNÉ INFORMÁCIE

Udalosti osobitného významu, ktoré nastali po skončení účtovného obdobia

- k dátumu vypracovania výročnej správy nenastali žiadne skutočnosti, ktoré by mali významný vplyv na majetkovú a finančnú situáciu spoločnosti v roku 2024.

Náklady na činnosť v oblasti výskumu a vývoja

- spoločnosť nemá vlastný výskum a vývoj.

Vplyv spoločnosti na životné prostredie:

- činnosť spoločnosti nemá negatívne dopady na životné prostredie;
- spoločnosť má podpísanú zmluvu s odberateľmi o odovzdávaní komunálneho odpadu i nebezpečného odpadu, batérií, tonerov a pod.;
- vlastnými zamestnancami je zabezpečené triedenie odpadu – plasty, papier, kovy, sklo;
- zamestnanci sa každoročne zúčastňujú na školeniach o ochrane životného prostredia.



Žiar nad Hronom - bytový dom

10

NÁVRH NA ROZDELENIE VÝSLEDKU HOSPODÁRENIA

Spoločnosť dosiahla za rok 2024 hospodársky výsledok vo výške 2 658 638 €, ktorý spoločníci predbežne navrhujú preúčtovať na účet nerozdeleného zisku minulých rokov.

11

SPRÁVA NEZÁVISLÉHO AUDÍTORA

Účtovná závierka spoločnosti bola v roku 2024 overená nezávislým audítorm. Audit bol vykonaný podľa medzinárodných audítorských štandardov. Podľa názoru audítora účtovná závierka poskytuje pravdivý a verný obraz finančnej situácie spoločnosti k 31.12.2024 a výsledku hospodárenia za rok koniaci sa k uvedenému dátumu podľa zákona č. 431/2002 Z.z. o účtovníctve v znení neskorších predpisov.



Velká Bíteš - Vodovod, kanalizácia

12

PERSPEKTÍVY A TENDENCIE VÝVOJA SPOLOČNOSTI

Spoločnosť COMBIN BANSKÁ ŠTIAVNICA, s.r.o. identifikuje v nasledujúcom období pozitívne príležitosti na ďalší rozvoj, ktoré vyplývajú zo zvýšeného dopytu po budovaní a modernizácii infraštruktúry, ako aj z rozšírenia trhových aktivít. Strategickým cieľom spoločnosti je posilniť svoje postavenie v segmente inžinierskeho a pozemného stavitel'stva a zároveň udržať dlhodobú ekonomickú stabilitu a schopnosť reagovať na výzvy vonkajšieho prostredia.

Kľúčové perspektívy rozvoja zahŕňajú:

- **Posilnenie kapacít v oblasti výstavby kanalizácií a čistiarní odpadových vôd**, čo reaguje na rastúce nároky v oblasti životného prostredia a modernizácie zastaralej infraštruktúry. Spoločnosť bude pokračovať v budovaní a rozširovaní kapacít v tomto segmente.
- **Rozvoj potrubných rozvodov vody a modernizácia zásobovacích systémov**, ktoré predstavujú významnú príležitosť v rámci komunálnej a priemyselnej infraštruktúry. Aplikácia inovatívnych technológií zvyšuje efektívnosť, spoľahlivosť a životnosť projektov.
- **Rozširovanie činností v oblasti úprav verejných priestranstiev a miestnych komunikácií**, čo prispieva k zlepšeniu kvality života obyvateľov a estetickému i funkčnému rozvoju obcí a miest.
- **Zameranie na rekonštrukciu a výstavbu bytových a nebytových objektov** v reakcii na rastúci dopyt po moderných priestoroch na bývanie aj podnikanie. Dôraz bude kladený na energetickú efektívnosť, kvalitné materiály a nízke prevádzkové náklady.
- **Digitalizácia a implementácia nových technológií**, ktoré zvýšia produktivitu, efektívnosť procesov a konkurencieschopnosť spoločnosti.

Expanzia na český stavebný trh vytvára dodatočný priestor pre rast v oblasti inžinierskych stavieb a očakáva sa postupné posilnenie objemu prác aj v segmentoch pozemného stavitel'stva. Projekty pre rok 2025 sú kapacitne zabezpečené, čo vytvára predpoklad pre stabilný obrat a primeraný hospodársky výsledok.

Napriek pozitívnym trendom spoločnosť reflektuje aj existujúce výzvy v odvetví, medzi ktoré patria nedostatok kvalifikovanej pracovnej sily, inflácia, kolísanie cien stavebných materiálov, zložité administratívne procesy či dlhé platobné lehoty. Riešenie týchto problémov si vyžaduje podporu zo strany štátu, investorov a rozvoj odborného vzdelávania.

Záver

Spoločnosť je pripravená využívať príležitosti vyplývajúce z rastu dopytu po infraštruktúrnych projektoch a pokračovať v strategickom posilňovaní svojej pozície na slovenskom a českom stavebnom trhu. Prioritou zostáva zlepšovanie konkurencieschopnosti, efektívnosť procesov, zodpovedný prístup k financiám a udržanie stability v dynamických trhových podmienkach.



Čebrať tunel - požiarneho vodovod





13

ÚČTOVNÁ ZÁVIERKA

ÚČTOVNÁ ZÁVIERKA

podnikateľov v podvojnóm účtovníctve



zostavená k 3 1 . 1 2 . 2 0 2 4

Číselné údaje sa zarovnávajú vpravo, ostatné údaje sa píšú zľava. Nevyplnené riadky sa ponechávajú prázdne.

Údaje sa vypĺňajú paličkovým písmom (podľa tohto vzoru), písacím strojom alebo tlačiarňou, a to čiernou alebo tmavomodrou farbou.

Á Ā B Ć Đ É F G H Í J K L M N O P Q R Š T Ú V X Ý Ž 0 1 2 3 4 5 6 7 8 9

Daňové identifikačné číslo	Účtovná závierka	Účtovná jednotka	Mesiac	Rok
2 0 2 0 4 7 8 2 2 9	X riadna	malá	od 1	2 0 2 4
IČO			do 1 2	2 0 2 4
3 1 6 3 1 1 3 4	mimoriadna	X veľká	od 1	2 0 2 3
SK NACE	priebežná	(vyznačí sa x)	do 1 2	2 0 2 3
4 2 . 2 1 . 0				

Priložené súčasti účtovnej závierky

 Súvaha (Úč POD 1-01)
(v celých eurách)

 Výkaz ziskov a strát (Úč POD 2-01)
(v celých eurách)

 Poznámky (Úč POD 3-01)
(v celých eurách alebo eurocentoch)

Obchodné meno (názov) účtovnej jednotky

COMBIN BANSKÁ ŠTIAVNICA, s . r . o .

Sídlo účtovnej jednotky

Ulica

KYSIHÝBELSKÁ

Číslo

2 9

PSČ

Obec

9 6 9 0 1 BANSKÁ ŠTIAVNICA

Označenie obchodného registra a číslo zápisu obchodnej spoločnosti

Zapísaná v OR OS Banská Bystrica, oddiel Sro, zložka číslo 2800/S

Telefónne číslo

0 9 0 3 7 5 1 9 6 1

Faxové číslo

E-mailová adresa

LUPTAKOVA@COMBIN.SK

Zostavená dňa:

2 5 . 0 6 . 2 0 2 5

Schválená dňa:

. . 2 0

Podpisový záznam štatutárneho orgánu účtovnej jednotky alebo člena štatutárneho orgánu účtovnej jednotky alebo podpisový záznam fyzickej osoby, ktorá je účtovnou jednotkou:

Záznamy daňového úradu

Miesto pre evidenčné číslo

Odtlačok prezentačnej pečiatky daňového úradu



Ozna- čenie a	STRANA AKTÍV b	Číslo riadku c	Bežné účtovné obdobie		Bezprostredne predchádzajúce	
			1	Brutto - časť 1	Netto 2	úctovné obdobie
				Korekcia - časť 2	Netto 3	
	SPOLU MAJETOK r. 02 + r. 33 + r. 74	01	4 3 1 0 0 7 0 5	3 4 6 3 6 4 0 4		
			8 4 6 4 3 0 1		1 6 1 9 9 8 6 2	
A.	Neobežný majetok r. 03 + r. 11 + r. 21	02	1 6 6 1 6 7 9 4	8 6 0 5 2 5 1		
			8 0 1 1 5 4 3		7 4 5 9 0 4 1	
A.I.	Dlhodobý nehmotný majetok súčet (r. 04 až r. 10)	03	1 5 9 0 8 1	1 4 1 5 9 8		
			1 7 4 8 3		8 8 0	
A.I.1.	Aktivované náklady na vývoj (012) - /072, 091A/	04				
2.	Softvér (013) - /073, 091A/	05	1 7 7 7 6	2 9 3		
			1 7 4 8 3		8 8 0	
3.	Oceniteľné práva (014) - /074, 091A/	06				
4.	Goodwill (015) - /075, 091A/	07				
5.	Ostatný dlhodobý nehmotný majetok (019, 01X) - /079, 07X, 091A/	08				
6.	Obstarávaný dlhodobý nehmotný majetok (041) - /093/	09	1 4 1 3 0 5	1 4 1 3 0 5		
7.	Poskytnuté predávky na dlhodobý nehmotný majetok (051) - /095A/	10				
A.II.	Dlhodobý hmotný majetok súčet (r. 12 až r. 20)	11	9 8 9 2 3 2 1	1 8 9 8 2 6 1		
			7 9 9 4 0 6 0		1 3 3 3 4 4 8	
A.II.1.	Pozemky (031) - /092A/	12	3 4 7 8 0	3 4 7 8 0		
					3 4 7 8 0	
2.	Stavby (021) - /081, 092A/	13	9 1 2 8 6 2	1 0 0 4 6 1		
			8 1 2 4 0 1		1 1 4 9 3 5	
3.	Samostatné hnutelné veci a súbory hnutelných vecí (022) - /082, 092A/	14	8 9 0 4 4 2 8	1 7 2 2 7 6 9		
			7 1 8 1 6 5 9		1 1 8 1 5 7 5	



Označenie a	STRANA AKTÍV b	Číslo riadku c	Bežné účtovné obdobie		Bezprostredne predchádzajúce účtovné obdobie
			1	2	3
			Brutto - časť 1 Korekcia - časť 2	Netto	Netto
4.	Pestovateľské celky trvalých porastov (025) - /085, 092A/	15			
5.	Základné stádo a ťažné zvieratá (026) - /086, 092A/	16			
6.	Ostatný dlhodobý hmotný majetok (029, 02X, 032) - /089, 08X, 092A/	17			
7.	Obstarávaný dlhodobý hmotný majetok (042) - /094/	18	4 0 2 5 1	4 0 2 5 1	2 1 5 8
8.	Poskytnuté preddavky na dlhodobý hmotný majetok (052) - /095A/	19			
9.	Opravná položka k nadobudnutému majetku (+/- 097) +/- 098	20			
A.III.	Dlhodobý finančný majetok súčet (r. 22 až r. 32)	21	6 5 6 5 3 9 2	6 5 6 5 3 9 2	6 1 2 4 7 1 3
A.III.1.	Podielové cenné papiere a podiely v prepojených účtovných jednotkách (061A, 062A, 063A) - /096A/	22	3 6 8 3 1 7 1	3 6 8 3 1 7 1	3 1 3 4 4 9 2
2.	Podielové cenné papiere a podiely s podielovou účasťou okrem v prepojených účtovných jednotkách (062A) - /096A/	23	2 0 0 0	2 0 0 0	2 0 0 0
3.	Ostatné realizovateľné cenné papiere a podiely (063A) - /096A/	24			
4.	Pôžičky prepojeným účtovným jednotkám (066A) - /096A/	25	2 4 0 1 2 5 0	2 4 0 1 2 5 0	2 2 7 4 2 5 0
5.	Pôžičky v rámci podielovej účasti okrem prepojeným účtovným jednotkám (066A) - /096A/	26			
6.	Ostatné pôžičky (067A) - /096A/	27	4 7 8 9 7 1	4 7 8 9 7 1	7 1 3 9 7 2
7.	Dlhové cenné papiere a ostatný dlhodobý finančný majetok (065A, 069A, 06XA) - /096A/	28			



Ozna- čenie a	STRANA AKTÍV b	Číslo riadku c	Bežné účtovné obdobie		Bezprostredne predchádzajúce	
			1	Brutto - časť 1	Netto 2	Netto 3
				Korekcia - časť 2		
8.	Pôžičky a ostatný dlhodobý finančný majetok so zostatkovou dobou splatnosti najviac jeden rok (066A, 067A, 069A, 06XA) - /096A/	29				
9.	Účty v bankách s dobou viazanosti dlhšou ako jeden rok (22XA)	30				
10.	Obstarávaný dlhodobý finančný majetok (043) - /096A/	31				
11.	Poskytnuté preddávky na dlhodobý finančný majetok (053) - /095A/	32				
B.	Obežný majetok r. 34 + r. 41 + r. 53 + r. 66 + r. 71	33	2 6 4 1 9 0 8 7	2 5 9 6 6 3 2 9		
			4 5 2 7 5 8		8 7 2 2 6 7 8	
B.I.	Zásoby súčet (r. 35 až r. 40)	34	2 0 5 2 8 1 9	2 0 5 2 8 1 9		
					1 3 2 4 9 8 1	
B.I.1.	Materiál (112, 119, 11X) - /191, 19X/	35	6 7 1 6 1 4	6 7 1 6 1 4		
					7 1 7 5 9 0	
2.	Nedokončená výroba a polotovary vlastnej výroby (121, 122, 12X) - /192, 193, 19X/	36	9 8 8 9 7 0	9 8 8 9 7 0		
					2 1 5 1 5 6	
3.	Výrobky (123) - /194/	37				
4.	Zvieratá (124) - /195/	38				
5.	Tovar (132, 133, 13X, 139) - /196, 19X/	39	3 9 2 2 3 5	3 9 2 2 3 5		
					3 9 2 2 3 5	
6.	Poskytnuté preddávky na zásoby (314A) - /391A/	40				
B.II.	Dlhodobé pohľadávky súčet (r. 42 + r. 46 až r. 52)	41	3 7 8 1 8 8 0	3 7 8 1 8 8 0		
					1 6 6 4 8 4 2	
B.II.1.	Pohľadávky z obchodného styku súčet (r. 43 až r. 45)	42	3 7 7 9 9 9 0	3 7 7 9 9 9 0		
					1 6 6 3 7 8 7	



Označenie a	STRANA AKTÍV b	Číslo riadku c	Bežné účtovné obdobie		Bezprostredne predchádzajúce účtovné obdobie
			1	2	
			Brutto - časť 1	Netto	Netto
			Korekcia - časť 2		
1.a.	Pohľadávky z obchodného styku voči prepojeným účtovným jednotkám (311A, 312A, 313A, 314A, 315A, 31XA) - /391A/	43			
1.b.	Pohľadávky z obchodného styku v rámci podielovej účasti okrem pohľadávok voči prepojeným účtovným jednotkám (311A, 312A, 313A, 314A, 315A, 31XA) - /391A/	44			
1.c.	Ostatné pohľadávky z obchodného styku (311A, 312A, 313A, 314A, 315A, 31XA) - /391A/	45	3 7 7 9 9 9 0	3 7 7 9 9 9 0	1 6 6 3 7 8 7
2.	Čistá hodnota zákazky (316A)	46			
3.	Ostatné pohľadávky voči prepojeným účtovným jednotkám (351A) - /391A/	47			
4.	Ostatné pohľadávky v rámci podielovej účasti okrem pohľadávok voči prepojeným účtovným jednotkám (351A) - /391A/	48			
5.	Pohľadávky voči spoločníkom, členom a združeniu (354A, 355A, 358A, 35XA) - /391A/	49			
6.	Pohľadávky z derivátových operácií (373A, 376A)	50			
7.	Iné pohľadávky (335A, 336A, 33XA, 371A, 374A, 375A, 378A) - /391A/	51			
8.	Odložená daňová pohľadávka (481A)	52	1 8 9 0	1 8 9 0	1 0 5 5
B.III.	Krátkodobé pohľadávky súčet (r. 54 + r. 58 až r. 65)	53	1 4 6 0 4 4 8 5	1 4 1 5 1 7 2 7	4 7 6 6 8 9 9
B.III.1.	Pohľadávky z obchodného styku súčet (r. 55 až r. 57)	54	1 3 9 5 0 5 6 2	1 3 4 9 7 8 0 4	3 8 2 7 2 6 2
1.a.	Pohľadávky z obchodného styku voči prepojeným účtovným jednotkám (311A, 312A, 313A, 314A, 315A, 31XA) - /391A/	55	3 8 2 0 8 3	3 2 8 4 4	4 0 3 2 6
1.b.	Pohľadávky z obchodného styku v rámci podielovej účasti okrem pohľadávok voči prepojeným účtovným jednotkám (311A, 312A, 313A, 314A, 315A, 31XA) - /391A/	56	3 4 9 2 3 9		



Označenie a	STRANA AKTÍV b	Číslo riadku c	Bežné účtovné obdobie		Bezprostredne predchádzajúce účtovné obdobie
			1	2	
			Brutto - časť 1	Netto	Netto
			Korekcia - časť 2		
1.c.	Ostatné pohľadávky z obchodného styku (311A, 312A, 313A, 314A, 315A, 31XA) - /391A/	57	1 3 5 6 8 4 7 9	1 3 4 6 4 9 6 0	
			1 0 3 5 1 9		3 7 8 6 9 3 7
2.	Čistá hodnota zákazky (316A)	58			6 0 2 2 1 4
3.	Ostatné pohľadávky voči prepojeným účtovným jednotkám (351A) - /391A/	59			
4.	Ostatné pohľadávky v rámci podielovej účasti okrem pohľadávok voči prepojeným účtovným jednotkám (351A) - /391A/	60			
5.	Pohľadávky voči spoločníkom, členom a združeniu (354A, 355A, 358A, 35XA, 398A) - /391A/	61	4 0 3 5	4 0 3 5	6 2 0 0
6.	Sociálne poistenie (336A) - /391A/	62			
7.	Daňové pohľadávky a dotácie (341, 342, 343, 345, 346, 347) - /391A/	63	6 1 9 7 2 3	6 1 9 7 2 3	3 1 5 0 3 2
8.	Pohľadávky z derivátových operácií (373A, 376A)	64			
9.	Iné pohľadávky (335A, 33XA, 371A, 374A, 375A, 378A) - /391A/	65	3 0 1 6 5	3 0 1 6 5	1 6 1 9 1
B.IV.	Krátkodobý finančný majetok súčet (r. 67 až r. 70)	66			
B.IV.1.	Krátkodobý finančný majetok v prepojených účtovných jednotkách (251A, 253A, 256A, 257A, 25XA) - /291A, 29XA/	67			
2.	Krátkodobý finančný majetok bez krátkodobého finančného majetku v prepojených účtovných jednotkách (251A, 253A, 256A, 257A, 25XA) - /291A, 29XA/	68			
3.	Vlastné akcie a vlastné obchodné podiely (252)	69			
4.	Obstarávaný krátkodobý finančný majetok (259, 314A) - /291A/	70			



Označenie a	STRANA AKTÍV b	Číslo riadku c	Bežné účtovné obdobie		Bezprostredne predchádzajúce účtovné obdobie
			1	2	
			Brutto - časť 1		Netto
			Korekcia - časť 2		
B.V.	Finančné účty r. 72 + r. 73	71	5 9 7 9 9 0 3	5 9 7 9 9 0 3	9 6 5 9 5 6
B.V.1.	Peniaze (211, 213, 21X)	72	3 4 9 1	3 4 9 1	3 2 7 6
2.	Účty v bankách (221A, 22X, +/- 261)	73	5 9 7 6 4 1 2	5 9 7 6 4 1 2	9 6 2 6 8 0
C.	Časové rozlíšenie súčet (r. 75 až r. 78)	74	6 4 8 2 4	6 4 8 2 4	1 8 1 4 2
C.1.	Náklady budúcich období dlhodobé (381A, 382A)	75			
2.	Náklady budúcich období krátkodobé (381A, 382A)	76	6 4 8 2 4	6 4 8 2 4	1 7 8 7 8
3.	Príjmy budúcich období dlhodobé (385A)	77			
4.	Príjmy budúcich období krátkodobé (385A)	78			2 6 5

Označenie a	STRANA PASÍV b	Číslo riadku c	Bežné účtovné obdobie 4	Bezprostredne predchádzajúce účtovné obdobie 5
	SPOLU VLASTNÉ IMANIE A ZÁVÄZKY r. 80 + r. 101 + r. 141	79	3 4 6 3 6 4 0 4	1 6 1 9 9 8 6 2
A.	Vlastné imanie r. 81 + r. 85 + r. 86 + r. 87 + r. 90 + r. 93 + r. 97 + r. 100	80	7 1 0 4 8 3 8	6 3 5 7 0 2 2
A.I.	Základné imanie súčet (r. 82 až r. 84)	81	6 6 4 0	6 6 4 0
A.I.1.	Základné imanie (411 alebo +/- 491)	82	6 6 4 0	6 6 4 0
2.	Zmena základného imania +/- 419	83		
3.	Pohľadávky za upísané vlastné imanie (/-/353)	84		
A.II.	Emisné ážlo (412)	85		
A.III.	Ostatné kapitálové fondy (413)	86		
A.IV.	Zákonné rezervné fondy r. 88 + r. 89	87	6 6 4	6 6 4
A.IV.1.	Zákonný rezervný fond a nedeliteľný fond (417A, 418, 421A, 422)	88	6 6 4	6 6 4
2.	Rezervný fond na vlastné akcie a vlastné podiely (417A, 421A)	89		



Označenie a	STRANA PASÍV b	Číslo riadku c	Bežné účtovné obdobie 4	Bezprostredne predchádzajúce účtovné obdobie 5
A.V.	Ostatné fondy zo zisku r. 91 + r. 92	90		
A.V.1.	Štatutárne fondy (423, 42X)	91		
2.	Ostatné fondy (427, 42X)	92		
A.VI.	Oceňovacie rozdiely z precenenia súčet (r. 94 až r. 96)	93	- 3 7 3 3 2 0 5	- 3 8 8 1 8 8 4
A.VI.1.	Oceňovacie rozdiely z precenenia majetku a záväzkov (+/- 414)	94	- 3 7 3 3 2 0 5	- 3 8 8 1 8 8 4
2.	Oceňovacie rozdiely z kapitálových účastí (+/- 415)	95		
3.	Oceňovacie rozdiely z precenenia pri zlúčení, splnutí a rozdelení (+/- 416)	96		
A.VII.	Výsledok hospodárenia minulých rokov r. 98 + r. 99	97	8 1 7 2 1 0 1	8 1 0 6 7 3 2
A.VII.1.	Nerozdelený zisk minulých rokov (428)	98	8 1 7 2 1 0 1	8 1 0 6 7 3 2
2.	Neuhradená strata minulých rokov (/-/429)	99		
A.VIII.	Výsledok hospodárenia za účtovné obdobie po zdanení +/- r. 01 - (r. 81 + r. 85 + r. 86 + r. 87 + r. 90 + r. 93 + r. 97 + r. 101 + r. 141)	100	2 6 5 8 6 3 8	2 1 2 4 8 7 0
B.	Záväzky r. 102 + r. 118 + r. 121 + r. 122 + r. 136 + r. 139 + r. 140	101	2 7 5 2 9 7 0 1	9 8 4 2 7 4 1
B.I.	Dlhodobé záväzky súčet (r. 103 + r. 107 až r. 117)	102	8 6 1 8 8 7 1	6 0 5 3 3 0 3
B.I.1.	Dlhodobé záväzky z obchodného styku súčet (r. 104 až r. 106)	103	1 6 1 4 0 5 5	5 8 0 5 1 8
1.a.	Záväzky z obchodného styku voči prepojeným účtovným jednotkám (321A, 475A, 476A)	104		
1.b.	Záväzky z obchodného styku v rámci podielovej účasti okrem záväzkov voči prepojeným účtovným jednotkám (321A, 475A, 476A)	105		
1.c.	Ostatné záväzky z obchodného styku (321A, 475A, 476A)	106	1 6 1 4 0 5 5	5 8 0 5 1 8
2.	Čistá hodnota zákazky (316A)	107		
3.	Ostatné záväzky voči prepojeným účtovným jednotkám (471A, 47XA)	108		
4.	Ostatné záväzky v rámci podielovej účasti okrem záväzkov voči prepojeným účtovným jednotkám (471A, 47XA)	109		
5.	Ostatné dlhodobé záväzky (479A, 47XA)	110	5 9 5 9 0 2 0	4 7 6 3 7 5 7
6.	Dlhodobé prijaté preddavky (475A)	111		
7.	Dlhodobé zmenky na úhradu (478A)	112		
8.	Vydané dlhopisy (473A/-/255A)	113		
9.	Záväzky zo sociálneho fondu (472)	114	6 0 9 2 7	7 8 9 2 8
10.	Iné dlhodobé záväzky (336A, 372A, 474A, 47XA)	115	9 8 4 8 6 9	6 3 0 1 0 0
11.	Dlhodobé záväzky z derivátových operácií (373A, 377A)	116		
12.	Odložený daňový záväzok (481A)	117		



Označenie a	STRANA PASÍV b	Číslo riadku c	Bežné účtovné obdobie 4	Bezprostredne predchádzajúce účtovné obdobie 5
B.II.	Dlhodobé rezervy r. 119 + r. 120	118	1 7 0 1 8 0	1 1 4 6 0 9
B.II.1.	Zákonné rezervy (451A)	119		
2.	Ostatné rezervy (459A, 45XA)	120	1 7 0 1 8 0	1 1 4 6 0 9
B.III.	Dlhodobé bankové úvery (461A, 46XA)	121		
B.IV.	Krátkodobé záväzky súčet (r. 123 + r. 127 až r. 135)	122	1 8 3 7 8 5 4 4	3 3 6 1 5 3 0
B.IV.1.	Záväzky z obchodného styku súčet (r. 124 až r. 126)	123	1 4 0 4 6 1 7 9	2 5 8 6 3 6 6
1.a.	Záväzky z obchodného styku voči prepojeným účtovným jednotkám (321A, 322A, 324A, 325A, 326A, 32XA, 475A, 476A, 478A, 47XA)	124		
1.b.	Záväzky z obchodného styku v rámci podielovej účasti okrem záväzkov voči prepojeným účtovným jednotkám (321A, 322A, 324A, 325A, 326A, 32XA, 475A, 476A, 478A, 47XA)	125		
1.c.	Ostatné záväzky z obchodného styku (321A, 322A, 324A, 325A, 326A, 32XA, 475A, 476A, 478A, 47XA)	126	1 4 0 4 6 1 7 9	2 5 8 6 3 6 6
2.	Čistá hodnota zákazky (316A)	127	3 2 1 6 9 5 5	
3.	Ostatné záväzky voči prepojeným účtovným jednotkám (361A, 36XA, 471A, 47XA)	128		
4.	Ostatné záväzky v rámci podielovej účasti okrem záväzkov voči prepojeným účtovným jednotkám (361A, 36XA, 471A, 47XA)	129		
5.	Záväzky voči spoločníkom a združeniu (364, 365, 366, 367, 368, 398A, 478A, 479A)	130	2 0 0 2 0 4	3 7 3 0
6.	Záväzky voči zamestnancom (331, 333, 33X, 479A)	131	2 9 1 3 9 9	2 3 2 7 4 8
7.	Záväzky zo sociálneho poistenia (336A)	132	2 9 6 9 2 9	2 3 6 0 3 9
8.	Daňové záväzky a dotácie (341, 342, 343, 345, 346, 347, 34X)	133	3 2 4 0 8 0	2 9 9 4 4 1
9.	Záväzky z derivátových operácií (373A, 377A)	134		
10.	Iné záväzky (372A, 379A, 474A, 475A, 479A, 47XA)	135	2 7 9 8	3 2 0 5
B.V.	Krátkodobé rezervy r. 137 + r. 138	136	3 6 2 1 0 6	3 1 3 2 9 9
B.V.1.	Zákonné rezervy (323A, 451A)	137	3 5 3 2 0 6	3 0 4 3 9 9
2.	Ostatné rezervy (323A, 32X, 459A, 45XA)	138	8 9 0 0	8 9 0 0
B.VI.	Bežné bankové úvery (221A, 231, 232, 23X, 461A, 46XA)	139		
B.VII.	Krátkodobé finančné výpomoci (241, 249, 24X, 473A, /-255A)	140		
C.	Časové rozlíšenie súčet (r. 142 až r. 145)	141	1 8 6 5	9 9
C.1.	Výdavky budúcich období dlhodobé (383A)	142		
2.	Výdavky budúcich období krátkodobé (383A)	143		
3.	Výnosy budúcich období dlhodobé (384A)	144		
4.	Výnosy budúcich období krátkodobé (384A)	145	1 8 6 5	9 9



Označenie a	Text b	Číslo riadku c	Skutočnosť	
			bežné účtovné obdobie 1	bezprostredne predchádzajúce účtovné obdobie 2
*	Čistý obrat (časť účt. tr. 6 podľa zákona)	01	5 5 2 6 8 5 8 3	3 9 0 2 6 2 0 3
**	Výnosy z hospodárskej činnosti spolu súčet (r. 03 až r. 09)	02	5 6 2 5 6 0 3 4	3 9 2 6 8 2 3 3
I.	Tržby z predaja tovaru (604, 607)	03	3 4 5 0 2	
II.	Tržby z predaja vlastných výrobkov (601)	04		
III.	Tržby z predaja služieb (602, 606)	05	5 5 2 3 4 0 8 2	3 9 0 2 6 2 0 3
IV.	Zmeny stavu vnútroorganizačných zásob (+/-) (účtová skupina 61)	06	7 7 3 8 1 4	7 1 1 9 3
V.	Aktivácia (účtová skupina 62)	07		
VI.	Tržby z predaja dlhodobého nehmotného majetku, dlhodobého hmotného majetku a materiálu (641, 642)	08	1 0 3 8 7 9	4 3 7 6 8
VII.	Ostatné výnosy z hospodárskej činnosti (644, 645, 646, 648, 655, 657)	09	1 0 9 7 5 7	1 2 7 0 6 9
**	Náklady na hospodársku činnosť spolu r. 11 + r. 12 + r. 13 + r. 14 + r. 15 + r. 20 + r. 21 + r. 24 + r. 25 + r. 26	10	5 2 4 9 5 3 7 6	3 6 2 5 5 4 8 5
A.	Náklady vynaložené na obstaranie predaného tovaru (504, 507)	11	3 4 8 2 6	
B.	Spotreba materiálu, energie a ostatných neskladovateľných dodávok (501, 502, 503)	12	6 9 6 6 3 5 0	4 6 9 4 4 1 5
C.	Opravné položky k zásobám (+/-) (505)	13		
D.	Služby (účtová skupina 51)	14	3 8 5 3 3 8 1 0	2 5 0 3 8 3 0 2
E.	Osobné náklady (r. 16 až r. 19)	15	5 9 4 0 0 6 6	5 5 9 9 8 2 1
E.1.	Mzdové náklady (521, 522)	16	4 2 5 2 1 1 7	4 0 4 9 4 9 1
2.	Odmeny členom orgánov spoločnosti a družstva (523)	17		
3.	Náklady na sociálne poistenie (524, 525, 526)	18	1 5 3 9 9 2 5	1 4 2 1 6 4 4
4.	Sociálne náklady (527, 528)	19	1 4 8 0 2 4	1 2 8 6 8 6
F.	Dane a poplatky (účtová skupina 53)	20	1 7 2 4 6 6	6 0 5 7 7
G.	Odpisy a opravné položky k dlhodobému nehmotnému majetku a dlhodobému hmotnému majetku (r. 22 + r. 23)	21	5 6 3 5 6 0	4 8 6 3 5 9
G.1.	Odpisy dlhodobého nehmotného majetku a dlhodobého hmotného majetku (551)	22	5 6 3 5 6 0	4 8 6 3 5 9
2.	Opravné položky k dlhodobému nehmotnému majetku a dlhodobému hmotnému majetku (+/-) (553)	23		
H.	Zostatková cena predaného dlhodobého majetku a predaného materiálu (541, 542)	24	2 3 7 7 7	2 6 7 1 0
I.	Opravné položky k pohľadávkam (+/-) (547)	25	9 5 3 9	1 0 1 9 6 8
J.	Ostatné náklady na hospodársku činnosť (543, 544, 545, 546, 548, 549, 555, 557)	26	2 5 0 9 8 2	2 4 7 3 3 3
***	Výsledok hospodárenia z hospodárskej činnosti (+/-) (r. 02 - r. 10)	27	3 7 6 0 6 5 8	3 0 1 2 7 4 8



Označenie a	Text b	Číslo riadku c	Skutočnosť	
			bežné účtovné obdobie 1	bezprostredne predchádzajúce účtovné obdobie 2
*	Pridaná hodnota (r. 03 + r. 04 + r. 05 + r. 06 + r. 07) - (r. 11 + r. 12 + r. 13 + r. 14)	28	1 0 5 0 7 4 1 2	9 3 6 4 6 7 9
**	Výnosy z finančnej činnosti spolu r. 30 + r. 31 + r. 35 + r. 39 + r. 42 + r. 43 + r. 44	29	1 3 0 9 8	5 4 1 3 2
VIII.	Tržby z predaja cenných papierov a podielov (661)	30		
IX.	Výnosy z dlhodobého finančného majetku súčet (r. 32 až r. 34)	31		
IX.1.	Výnosy z cenných papierov a podielov od prepojených účtovných jednotiek (665A)	32		
2.	Výnosy z cenných papierov a podielov v podielovej účasti okrem výnosov prepojených účtovných jednotiek (665A)	33		
3.	Ostatné výnosy z cenných papierov a podielov (665A)	34		
X.	Výnosy z krátkodobého finančného majetku súčet (r. 36 až r. 38)	35		
X.1.	Výnosy z krátkodobého finančného majetku od prepojených účtovných jednotiek (666A)	36		
2.	Výnosy z krátkodobého finančného majetku v podielovej účasti okrem výnosov prepojených účtovných jednotiek (666A)	37		
3.	Ostatné výnosy z krátkodobého finančného majetku (666A)	38		
XI.	Výnosové úroky (r. 40 + r. 41)	39	5 9	1 1 7 8 8
XI.1.	Výnosové úroky od prepojených účtovných jednotiek (662A)	40		
2.	Ostatné výnosové úroky (662A)	41	5 9	1 1 7 8 8
XII.	Kurzové zisky (663)	42	1 3 0 3 9	4 2 3 4 4
XIII.	Výnosy z precenenia cenných papierov a výnosy z derivátových operácií (664, 667)	43		
XIV.	Ostatné výnosy z finančnej činnosti (668)	44		
**	Náklady na finančnú činnosť spolu r. 46 + r. 47 + r. 48 + r. 49 + r. 52 + r. 53 + r. 54	45	3 8 2 2 7 1	3 6 3 8 2 0
K.	Predané cenné papiere a podiely (561)	46		
L.	Náklady na krátkodobý finančný majetok (566)	47		
M.	Opravné položky k finančnému majetku (+/-) (565)	48		
N.	Nákladové úroky (r. 50 + r. 51)	49	1 7 9 3 8 9	1 6 7 3 6 2
N.1.	Nákladové úroky pre prepojené účtovné jednotky (562A)	50		
2.	Ostatné nákladové úroky (562A)	51	1 7 9 3 8 9	1 6 7 3 6 2
O.	Kurzové straty (563)	52	2 1 7 8 9	7 0 2 6 7
P.	Náklady na precenenie cenných papierov a náklady na derivátové operácie (564, 567)	53		
Q.	Ostatné náklady na finančnú činnosť (568, 569)	54	1 8 1 0 9 3	1 2 6 1 9 1



Ozna- čenie a	Text b	Číslo riadku c	Skutočnosť	
			bežné účtovné obdobie 1	bezprostredne predchádzajúce účtovné obdobie 2
***	Výsledok hospodárenia z finančnej činnosti (+/-) (r. 29 - r. 45)	55	- 3 6 9 1 7 3	- 3 0 9 6 8 8
****	Výsledok hospodárenia za účtovné obdobie pred zdanením (+/-) (r. 27 + r. 55)	56	3 3 9 1 4 8 5	2 7 0 3 0 6 0
R.	Daň z príjmov (r. 58 + r. 59)	57	7 3 2 8 4 7	5 7 8 1 9 0
R.1.	Daň z príjmov splatná (591, 595)	58	7 3 3 6 8 2	5 7 8 3 2 0
2.	Daň z príjmov odložená (+/-) (592)	59	- 8 3 5	- 1 3 0
S.	Prevod podielov na výsledku hospodárenia spoločníkom (+/- 596)	60		
****	Výsledok hospodárenia za účtovné obdobie po zdanení (+/-) (r. 56 - r. 57 - r. 60)	61	2 6 5 8 6 3 8	2 1 2 4 8 7 0

2024

VÝROČNÁ SPRÁVA



COMBIN BANSKÁ ŠTIAVNICA, s.r.o.
Kysihýbelská 29
Banská Štiavnica 969 01