Combin®
BANSKÁ ŠTIAVNICA
s.r.o.

# VÝROČNÁ SPRÁVA

# 2019

# OBSAH


**1.** Základné informácie o spoločnosti

Identifikačné údaje

Vedenie spoločnosti

Profil spoločnosti

Organizačná štruktúra spoločnosti

**2.** Vybrané ekonomické ukazovatele spoločnosti

**3.** Výrobná činnosť

Výrobná činnosť spoločnosti

Riadenie kvality a certifikácia

**4.** Ostatné informácie

**5.** Návrh na rozdelenie výsledku hospodárenia

**6.** Perspektívy a tendencie vývoja spoločnosti

**7.** Účtovná závierka


***Foto na obálke:***

*1. riadok zľava:*
*Nitrianske Rudno - oprava prívodného potrubia z VD Nitrianske Rudno počas prevádzky VS Nováky,*
*Bardoňovo - čistiareň odpadových vôd,*
*ČOV Turčianske Teplice*

*2. riadok:*
*Banská Štiavnica, Pechova ulica - úprava verejných priestranstiev*

*3. riadok zľava:*
*Tornaľa - kanalizácia*
*Heľpa - dobudovanie kanalizácie*
*Národná zoo Bojnice - rekonštrukcia a dobudovanie vstupného areálu*

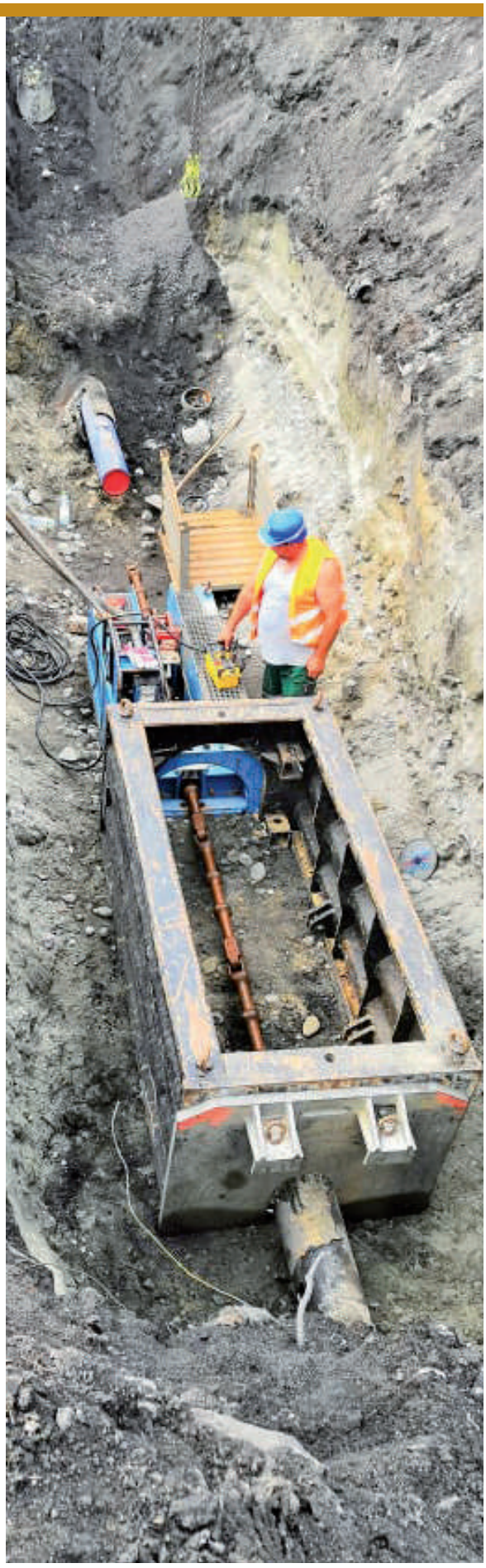

*Turany - rekonštrukcia zásobného potrubia*

*Národná zoo Bojnice - ubikácia africkej fauny*

# 1. ZÁKLADNÉ INFORMÁCIE O SPOLOČNOSTI

# IDENTIFIKAČNÉ ÚDAJE

| | |
|---|---|
| Obchodné meno: | **COMBIN BANSKÁ ŠTIAVNICA, s.r.o.** |
| Sídlo: | Kysihýbelská 29<br>Banská Štiavnica 969 01 |
| IČO: | 31 631 134 |
| DIČ: | 2020478229 |
| IČ DPH: | SK 2020478229 |
| Deň zápisu: | 15.06.1995 |
| Právna forma: | Spoločnosť s ručením obmedzeným |
| Zaregistrované: | Obchodným registrom Okresného súdu Banská Bystrica<br>Oddiel: Sro Vložka číslo: 2800/S |

# VEDENIE SPOLOČNOSTI

| | |
|---|---|
| Spoločníci: | Ing. Vladimír Gallo<br>Ing. Pavol Janočko |
| Štatutárny orgán: | Ing. Vladimír Gallo – konateľ spoločnosti |
| Prokurista a ekonomický riaditeľ: | Ing. Ján Šimčík |
| Výrobný riaditeľ: | Ing. Terézia Fašáneková |
| Obchodný riaditeľ: | Mgr. Vladimír Gallo |

*Moravské Lieskové MŠ - zateplenie objektu*

# PROFIL SPOLOČNOSTI

Spoločnosť COMBIN BANSKÁ ŠTIAVNICA, s.r.o. bola založená spoločenskou zmluvou zo dňa 24.4.1995. Medzitým prešla viacerými zmenami svojich štruktúr a dnes je to moderná stavebná spoločnosť, ktorá vytvára stavebné diela vysokých úžitkových hodnôt. Počas svojho vývinu sa vyprofilovala na stredne veľkú, stabilnú a renomovanú spoločnosť na slovenskom stavebnom trhu.

Podnikateľská stratégia spoločnosti COMBIN BANSKÁ ŠTIAVNICA, s.r.o. je založená na spoločenských hodnotách:

- tímový duch, spolupráca a spoločné záujmy
- profesionalita a inovatívna stratégia
- rešpektovanie záujmov klienta a jeho spokojnosť
- plnenie záväzkov a korektnosť voči klientom a vlastným zamestnancom
- cieľavedomosť, čo je cesta k úspechu
- firemná integrita a etika podnikania

V roku 2019 je hlavnou činnosťou spoločnosti výstavba kanalizačných a vodovodných sietí a stavieb občianskej vybavenosti. V tomto roku sa na výstavbe vodojemov a čistiarní odpadových vôd podieľala v menšej miere.

Spoločnosť je vlastníkom nehnuteľného majetku (administratívnej budovy, budov mechanizačno-opravárenského strediska) a strojného vybavenia. V roku 2019 investovala do hnuteľného majetku, predovšetkým do obnovy a rozšírenia svojho strojného parku. Vo vlastnej réžii si zabezpečuje servis a opravu celého autoparku, zámočnícke, sústružnícke, elektrikárske a stolárske práce.

Dlhodobý finančný majetok spoločnosti predstavujú majetkové podiely v iných obchodných spoločnostiach:
AGROTERRA, spol. s r.o. Včelince – 82 % podiel na základnom imaní a hlasovacích právach
BEK Agro Revúca, s.r.o. – 99,72 %
AGRODRUŽSTVO–S, družstvo, Revúca – 56%
Prírodné jódové kúpele, a.s., Číž – 71,36 % akcií
CVG s.r.o., Banská Štiavnica – 50% podiel na základnom imaní a hlasovacích právach

Spoločnosť COMBIN BANSKÁ ŠTIAVNICA ako materská spoločnosť zahŕňa do skupiny konsolidovaného celku svoje dcérske spoločnosti, v ktorých má viac ako 50% majetkový podiel. V roku 2019 splnila podmienky § 22 Zákona č. 431/2002 Zb. o účtovníctve a k 31.12.2019 zostavila ako materská spoločnosť za konsolidovaný celok konsolidovanú účtovnú závierku.

Cieľom spoločnosti je spokojnosť klienta dosiahnutá používaním progresívnych sofistikovaných výrobných postupov. Tento cieľ sa snaží dosiahnuť aj inovatívnou činnosťou, v rámci ktorej realizuje rekonštrukcie vodovodných potrubí novými technológiami.

Pri rekonštrukcii vodovodného potrubia spoločnosť používa modernú bezvýkopovú technológiu BERSTLINING (Grundoburst), ktorá spočíva v rozdrvení, resp. rozrezaní pôvodného potrubia zaťahovaním nového potrubia pomocou špeciálne upravenej hlavy, čím súčasne s deštrukciou pôvodného potrubia prebieha statické vťahovanie sanačného potrubia. Na rozdiel od iných metód využívajúcich dynamické rázy tu nedochádza k otrasom okolitého terénu a k možnému narušeniu pridružených sietí. Spoločnosť disponuje hydraulickým zariadením Grundoburst G 800, Grundoburst G 1000 a Pipebuster T247. Ako prvá a jediná spoločnosť na Slovensku realizuje rekonštrukciu vodovodného potrubia bezvýkopovou metódou SPRAYLINING (RIG), kde na ošetrenie vnútorného povrchu potrubných systémov používa nástrek na báze polyuretánu.

COMBIN BANSKÁ ŠTIAVNICA, s.r.o., realizuje stavby na celom území Slovenska. Predmetom činnosti je komplexná dodávka stavebných objektov v segmentoch inžinierskeho, pozemného a podzemného staviteľstva. Podstatnú časť výrobného programu spoločnosti predstavujú najmä tieto druhy stavebnej činnosti:

**Inžinierske stavby**

- komplexná dodávka čistiarní odpadových vôd, úpravní vody, vodojemov
- výstavba kanalizačných a vodovodných sietí
- regulácie brehov tokov a riek, rekonštrukcia a výstavba hrádzí vodných diel

**Bytové a občianske stavby**

- komplexná dodávka občianskej vybavenosti
- znižovanie energetickej náročnosti budov
- zakladanie stavieb
- bytové domy, rodinné domy, priemyselné stavby
- úprava verejných priestranstiev

**Dopravné stavby**
**Trhacie práce**
**Činnosť realizovaná banským spôsobom**
**Stolárstvo – služby stavebného stolárstva a tesárstva**
**Opravy, odborné prehliadky, skúšky v rozsahu plynové zariadenia na rozvod plynov a plynovod**

# ORGANIZAČNÁ ŠTRUKTÚRA SPOLOČNOSTI

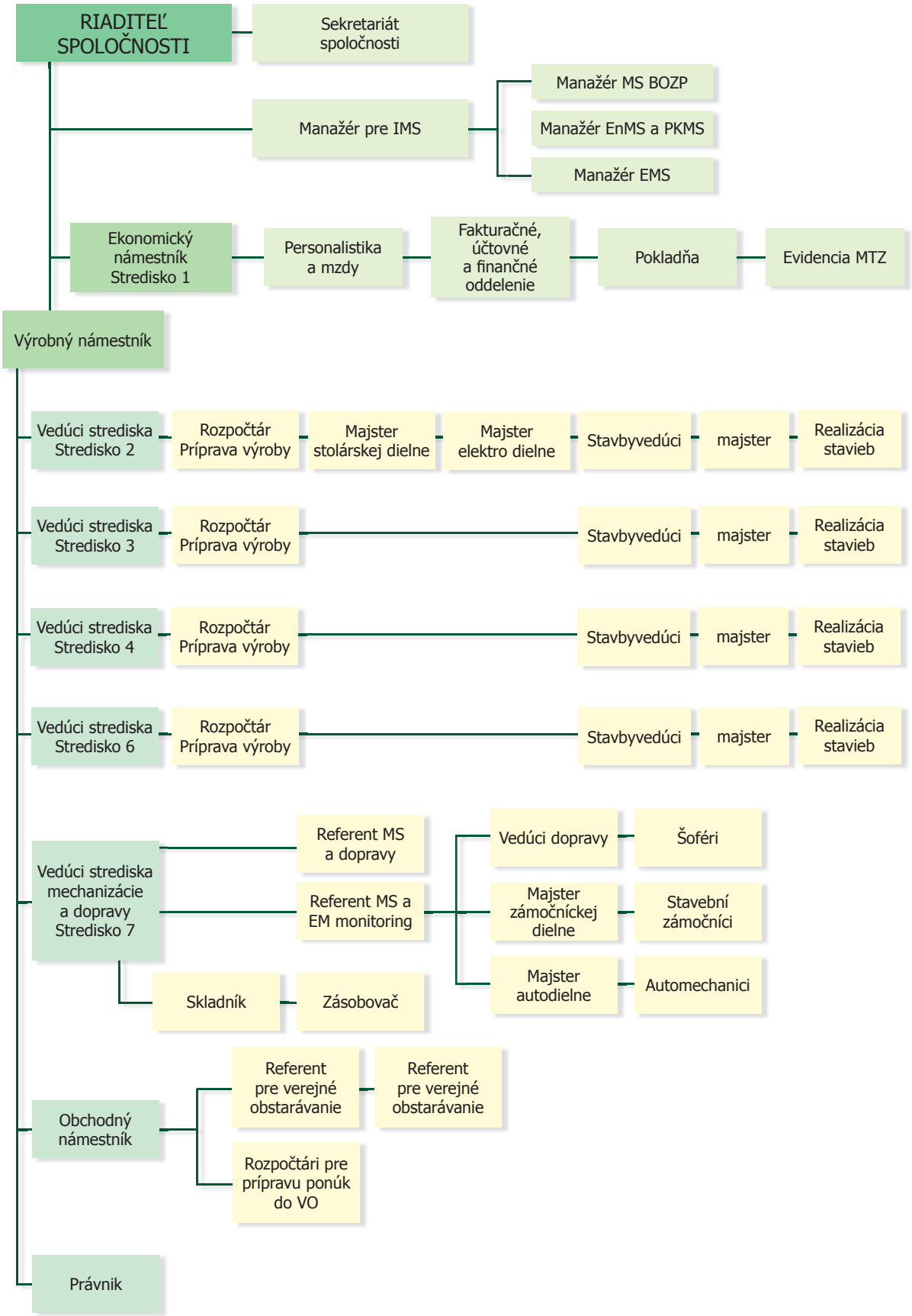


**Spoločnosť nemá organizačné zložky umiestnené v zahraničí**

# VYBRANÉ EKONOMICKÉ UKAZOVATELE SPOLOČNOSTI

| **S Ú V A H A** (v celých eurách) | | | | |
|---|---|---|---|---|
| | **Rok 2019** | **Rok 2018** | **Rok 2017** | **Rok 2016** |
| ***SPOLU MAJETOK*** | ***18 299 351*** | ***14 478 223*** | ***17 331 464*** | ***17 918 163*** |
| *Neobežný majetok* | ***7 521 615*** | ***6 341 524*** | ***6 069 394*** | ***9 819 083*** |
| *Dlhodobý nehmotný majetok* | *2 714* | *0* | *0* | *0* |
| *Dlhodobý hmotný majetok* | *1 690 878* | *1 467 121* | *1 665 375* | *1 825 713* |
| *Dlhodobý finančný majetok* | *5 828 023* | *4 874 403* | *4 404 019* | *7 993 370* |
| *Obežný majetok* | ***10 759 966*** | ***8 115 981*** | ***11 235 057*** | ***8 070 810*** |
| *Zásoby* | *456 595* | *212 622* | *449 902* | *232 193* |
| *Dlhodobé pohľadávky* | *851 533* | *267 259* | *187 771* | *29 970* |
| *Krátkodobé pohľadávky* | *4 743 543* | *7 631 400* | *10 056 903* | *4 316 026* |
| *Finačné účty* | *4 708 295* | *4 700* | *540 481* | *3 492 621* |
| *Časové rozlíšenie* | ***17 770*** | ***20 718*** | ***27 013*** | ***28 270*** |

| | | | | |
|---|---|---|---|---|
| ***SPOLU VLASTNÉ IMANIE A ZÁVAZKY*** | ***18 299 351*** | ***14 478 223*** | ***17 331 464*** | ***17 918 163*** |
| *Vlastné imanie* | ***1 647 257*** | ***1 147 377*** | ***847 989*** | ***570 930*** |
| *Základné imanie* | *6 640* | *6 640* | *6 640* | *6 640* |
| *Oceňovacie rozdiely z precenenia majetku a záväzkov* | *-3 342 082* | *-3 342 082* | *-3 215 909* | *-3 074 645* |
| *Fondy zo zisku* | *664* | *664* | *664* | *664* |
| *Výsledok hospod. minulých rokov* | *4 482 155* | *4 056 594* | *3 628 258* | *3 400 030* |
| ***Výsledok hospod. za účtovné obdobie*** | ***499 880*** | ***425 561*** | ***428 336*** | ***238 241*** |
| *Dlhodobé záväzky* | *8 126 245* | *8 273 526* | *10 532 028* | *15 063 661* |
| *Dlhodobé záväzky* | *8 045 513* | *8 223 571* | *10 459 461* | *15 063 661* |
| *Bankové úvery a výpomoci* | | *0* | *0* | *0* |
| *Rezervy* | *80 732* | *49 955* | *72 567* | *0* |
| *Krátkodobé záväzky* | *8 524 461* | *5 054 276* | *5 945 008* | *2 271 927* |
| *Rezervy* | *226 077* | *227 083* | *172 100* | *187 276* |
| *Krátkodobé záväzky* | *7 696 184* | *4 461 107* | *5 772 908* | *2 084 651* |
| *Bankové úvery a výpomoci* | ***602 200*** | ***366 086*** | ***0*** | ***0*** |
| *Záväzky spolu* | ***16 650 706*** | ***13 327 802*** | ***16 477 036*** | ***17 335 588*** |
| *Časové rozlíšenie* | ***1 388*** | ***3 044*** | ***6 439*** | ***11 645*** |

*Banská Štiavnica - parkovisko na ulici Dolná*

| VÝKAZ ZISKOV A STRÁT (v celých eurách) | | | | |
|---|---|---|---|---|
| | Rok 2019 | Rok 2018 | Rok 2017 | Rok 2016 |
| ***Čistý obrat*** | ***22 430 251*** | ***28 568 256*** | ***25 400 408*** | ***14 293 361*** |
| ***Výnosy z hospodárskej činnosti*** | ***22 836 251*** | ***28 687 105*** | ***25 872 613*** | ***14 642 044*** |
| *Tržby z predaja tovaru, vlastných výrobkov a služieb* | *22 430 251* | *28 568 256* | *25 400 408* | *14 293 362* |
| *Zmena stavu vnútroorganizačných zásob a aktivácia* | *42 779* | *-21 373* | *18 579* | *1 315* |
| *Tržby z predaja dlhod.majetku a materiálu* | *279 426* | *46 665* | *206 872* | *108 412* |
| *Ostatné výnosy z hospodárskej činnosti* | *83 795* | *93 557* | *246 754* | *238 955* |
| ***Náklady na hospodársku činnosť*** | ***21 993 668*** | ***27 977 980*** | ***25 135 993*** | ***14 228 192*** |
| *Spotreba tovaru, materiálu a energií* | *4 746 371* | *4 776 653* | *3 706 043* | *3 198 515* |
| *Služby* | *11 890 375* | *18 640 825* | *16 811 760* | *6 725 613* |
| *Osobné náklady* | *4 363 190* | *3 846 480* | *3 486 241* | *3 438 534* |
| *z toho mzdové náklady* | *3 157 913* | *2 792 330* | *2 537 220* | *2 499 119* |
| *Dane a poplatky* | *71 102* | *58 399* | *53 828* | *111 131* |
| *Odpisy a opravné položky k DNM a DHM* | *469 323* | *391 053* | *406 433* | *519 476* |
| *Zostat. cena predaného dlhod.majetku a mat.* | *150 714* | *32 193* | *264 728* | *78 866* |
| *Ostatné náklady na hospodársku činnosť* | *302 593* | *232 377* | *406 960* | *156 057* |
| ***Výsledok hospod. z hospodárskej činnosti*** | ***842 583*** | ***709 125*** | ***736 620*** | ***413 852*** |
| ***Pridaná hodnota*** | ***5 836 284*** | ***5 129 405*** | ***4 901 184*** | ***4 370 549*** |
| ***Výnosy z finančnej činnosti*** | ***31 978*** | ***32 534*** | ***31 086*** | ***75 590*** |
| *Výnosové úroky* | *31 948* | *32 534* | *31 086* | *56 554* |
| *Ostatné finančné výnosy z finančnej činnosti* | *0* | *0* | *0* | *19 036* |
| *Kurzové zisky* | *30* | *0* | *0* | *0* |
| ***Náklady na finančnú činnosť*** | ***199 383*** | ***168 835*** | ***209 574*** | ***211 083*** |
| *Nákladové úroky* | *44 277* | *17 652* | *31 164* | *9 514* |
| *Kurzové straty* | *77* | *38* | *92* | *38* |
| *Ostatné náklady na finančnú činnosť* | *155 029* | *151 145* | *178 318* | *201 531* |
| ***Výsledok hospodárenia z finančnej činnosti*** | ***-167 405*** | ***-136 301*** | ***-178 488*** | ***-135 493*** |
| ***Výsledok hospodárenia za účtovné obdobie pred zdanením*** | ***675 178*** | ***572 824*** | ***558 132*** | ***278 359*** |
| *Daň z príjmov splatná* | *161 060* | *152 491* | *141 425* | *59 203* |
| *Daň z príjmov odložená* | *14 238* | *-5 228* | *-11 629* | *-19 085* |
| ***Výsledok hospodárenia za účtovné obdobie po zdanení*** | ***499 880*** | ***425 561*** | ***428 336*** | ***238 241*** |

*Obecný úrad Michalová - zníženie energetickej náročnosti*

| **PREHĽAD PEŇAŽNÝCH TOKOV** (v celých eurách) | | | | |
|---|---|---|---|---|
| | ***Rok 2019*** | ***Rok 2018*** | ***Rok 2017*** | ***Rok 2016*** |
| ***Výsledok hospodárenia z bežnej činnosti pred zdanením*** | ***675 178*** | ***572 824*** | ***558 132*** | ***278 359*** |
| ***Nepeňažné operácie ovplyvňujúce HV z bežnej činnosti*** | ***600 147*** | ***359 003*** | ***518 855*** | ***56 155*** |
| *Odpisy DNM a DHM* | *469 323* | *391 053* | *406 433* | *519 476* |
| *Odpis opravnej položky k nadobudnutému majetku* | *0* | *0* | *0* | *0* |
| *Zmena stavu rezerv* | *30 777* | *-22 613* | *57 391* | *-256 406* |
| *Zmena stavu opravých položiek* | *130 568* | *4 423* | *0* | *-151 567* |
| *Zmena stavu čas.rozlíšenia nákladov a výnosov* | *1 292* | *2 899* | *-3 949* | *-12 316* |
| *Úroky účtované do nákladov* | *44 277* | *17 652* | *31 164* | *9 514* |
| *Úroky účtované do výnosov* | *-31 949* | *-32 534* | *-31 086* | *-56 553* |
| *Kurzová zisk k peňažným prostriedkom* | *-9* | *0* | *0* | *0* |
| *Kurzová strata k peňažným prostriedkom* | *0* | *2* | *30* | *37* |
| *Výsledok z predaja dlhod.majetku* | *-44 133* | *-1 879* | *58 872* | *5 250* |
| *Ostatné položky nepeňažného charakteru, ktoré ovplyvňujú výsledok hospod. z bežnej činnosti* | *0* | *0* | *0* | *-1 280* |
| ***Vplyv zmien stavu majetku pracovného kapitálu*** | ***5 168 602*** | ***1 260 765*** | ***-2 954 105*** | ***-16 313 218*** |
| *Zmena stavu pohľadávok z prevádzkovej činnosti* | *2 158 859* | *2 346 820* | *-5 897 062* | *6 652 314* |
| *Zmena stavu záväzkov z prevádzkovej činnosti* | *3 253 717* | *-1 323 335* | *3 160 666* | *-23 499 697* |
| *Zmena stavu zásob* | *-243 973* | *237 280* | *-217 709* | *534 165* |
| *Prijaté úroky* | *31 949* | *32 534* | *31 086* | *56 553* |
| *Výdavky na zaplatené úroky* | *-36 148* | *-16 503* | *-31 164* | *-9 514* |
| ***Peňažné toky z prevádzkovej činnosti*** | ***6 439 727*** | ***2 208 623*** | ***-1 877 196*** | ***-15 931 665*** |
| *Výdavky na daň z príjmov účt. jednotky* | *-164 765* | *-141 314* | *-56 305* | *-970 478* |
| *Výdavky mimoriadneho charakteru* | *0* | *0* | *0* | *-27 428* |
| ***Čisté peňažné toky z prevádzkovej činnosti*** | ***6 274 962*** | ***2 067 309*** | ***-1 933 501*** | ***-16 929 571*** |
| *Výdavky na obstaranie DNM a DHM* | *-82 386* | *-192 800* | *-474 176* | *-142 035* |
| *Výdavky na obstaranie dlhod.cenných paprierov a podielov* | *-2 500* | *0* | *0* | *-800 000* |
| *Príjmy z predaja DNM* | *0* | *0* | *0* | *0* |
| *Príjmy z predaja DHM* | *44 133* | *1 879* | *169 209* | *5 250* |
| *Príjmy z predaja dlhodobých cenných papierov a podielov v iných účtovných jednotkách* | *0* | *0* | *0* | *672* |
| *Príjmy zo splácania dlhodobých pôžičiek* | *300 757* | *243 000* | *3 693 800* | *699 102* |
| *Výdavky na dlhodobé požičky poskyt. inej účt.jednotke* | *-1 089 598* | *-857 000* | *-523 000* | *-2 359 000* |
| *Výdavky na dlhodobé požičky poskyt. tretím osobám* | *-300 000* | *-961 100* | *-294 000* | *-212 000* |
| *Príjmy zo splácania dlhod. pôžičiek* | *235 000* | *978 544* | *571 286* | *664 000* |
| ***Čisté peňažné toky z investičnej činnosti*** | ***-894 594*** | ***-787 477*** | ***3 143 119*** | ***-2 144 011*** |
| ***Peňažné toky z dlhodobých záväzkov a krátkodobých záväzkov z finančnej činnosti*** | ***-668 645*** | ***-1 814 465*** | ***-4 161 729*** | ***13 217 256*** |
| *Príjmy z úverov, od bánk* | *236 114* | *366 086* | *0* | *0* |
| *Výdavky na splácanie úverov bankám* | *-555 000* | *0* | *0* | *0* |
| *Príjmy a výdavky z príjatých a poskytnutých pôžičiek* | *0* | *0* | *0* | *13 430 450* |
| *Výdavky na úhradu záväzkov* | *-351 957* | *-2 184 373* | *-71 010* | *-218 297* |
| *Príjmy z ostatných dlhodobých a krátkodobých záväzkov* | *2 198* | *3 822* | *7 081* | *5 103* |
| *Výdavky na splácanie ostatných dlhodobých a krátkových záväzkov* | *0* | *0* | *-4 097 800* | *0* |
| *Výdavky na zaplatené úroky* | *-8 129* | *-1 148* | *0* | *0* |
| *Výdavky na vyplatené dividendy a iné podiely na zisku* | *0* | *0* | *0* | *-10 014 414* |
| *Príjmy mimoriadneho charakteru* | *0* | *0* | *0* | *0* |
| *Výdavky mimoriadneho charakteru* | *0* | *0* | *-103* | *0* |
| ***Peňažné toky vo vlastnom imaní*** | ***0*** | ***0*** | ***0*** | ***1*** |
| *Príjmy z upísania akcií a obchodných podielov* | *0* | *0* | *0* | *1* |
| ***Čisté peňažné toky z finančnej činnosti*** | ***-676 774*** | ***-1 815 613*** | ***-4 161 832*** | ***3 202 843*** |
| ***Čisté zvýšenie a čisté zníženie peňažných prostried.*** | ***4 703 595*** | ***-535 781*** | ***-2 952 140*** | ***-15 843 311*** |
| *Stav peňaž.prostriedkov a peňaž.ekvival.na začiatku účtovného obdobia* | *4 700* | *540 481* | *3 492 621* | *19 335 932* |
| *Stav peňaž.prostriedkov a peňaž.ekvival.na konci účtovného obdobia* | *4 708 286* | *4 702* | *540 511* | *3 492 658* |
| *Kurzové rozdiely vyčíslené k peňažným prostriedkom a peňažným ekvival ku dňu zostavenia účt.závierky* | *-9* | *2* | *-30* | *-37* |
| *Zostatok peňažných prostriedkov a peňaž.ekvivalentov na konci účtovného obdobia, upravený o kurzové rozdiely* | *4 708 295* | *4 700* | *540 481* | *3 492 621* |

| Prehľad základných ukazovateľov finančnej analýzy | | | | |
|---|---|---|---|---|
| **Finančný ukazovateľ** | **Rok 2019** | **Rok 2018** | **Rok 2017** | **Rok 2016** |
| Okamžitá likvidita | 0,61 | 0,00 | 0,09 | 1,68 |
| Bežná likvidita | 1,40 | 1,82 | 1,95 | 3,10 |
| Celková likvidita | 1,16 | 1,55 | 1,86 | 3,54 |
| Pridaná hodnota ( v tis. EUR) | 5 836 | 5 129 | 4 901 | 4 371 |
| Čistý pracovný kapitál ( v tis. EUR) | 2 236 | 3 062 | 5 290 | 5 799 |
| Rentabilita nákladov (%) | 2,23 | 1,50 | 1,68 | 1,65 |
| Rentabilita celkového kapitálu (%) | 2,73 | 2,94 | 2,47 | 1,33 |
| Rentabilita vlastného kapitálu (%) | 30,35 | 37,09 | 50,51 | 41,73 |
| Produktivita práce z tržieb ( v tis. EUR) | 137 | 175 | 155 | 79 |

**Riadenie rizika – riziko likvidity**

V porovnaní s minulým rokom sa hodnota okamžitej likvidity zvýšila z dôvodu hotových peňažných zdrojov, ktoré vznikli z úhrad pohľadávok so splatnosťou v mesiaci november a december 2019. Hodnota celkovej a aj bežnej likvidity poukazuje na finančne stabilnú spoločnosť, s predpokladom zvyšujúcej sa miery nezávislosti rozhodovania spoločnosti.

Finančná situácia spoločnosti je naďalej stabilná a nepretržitosť trvania nie je ohrozená.

**Vlastné imanie**

Zmeny vlastného imania spoločnosti boli v roku 2019 ovplyvnené:

- výsledkom hospodárenia za rok 2018 vo výške 425 561, ktorý bol na základe rozhodnutia valného zhromaždenia preúčtovaný na účet nerozdeleného zisku minulých rokov;
- výsledkom hospodárenia za rok 2019 – zisk vo výške 499 880, ktorý spoločníci predbežne navrhujú ponechať na účte nerozdeleného zisku minulých rokov. Zisk vykázaný v roku 2019 má vplyv na zvýšenie vlastného imania spoločnosti.

*Brezno - revitalizácia areálu okresného súdu*

*Vyškovce nad Ipľom - splašková kanalizácia*

# 3. VÝROBNÁ ČINNOSŤ

# VÝROBNÁ ČINNOSŤ

Spoločnosť COMBIN BANSKÁ ŠTIAVNICA, s.r.o. v roku 2019 z celkového objemu prác sa podieľala na realizovaní stavieb občianskej vybavenosti v segmente pozemného staviteľstva až 44,05 %. V segmente inžinierskeho staviteľstva na výstavbe kanalizačných rozvodov a čistiarní odpadových vôd sa podieľala vo výške 40,45 % a na výstavbe miestnych rozvodov vody 11,17 %. Na úprave komunikácií a verejného priestranstva sa podieľala 3,82 %.

Medzi najvýznamnejšie patria stavebné práce na odvedení a čistení odpadových vôd v mikroregióne Hučava-Zvolensko, realizácii prác na kanalizácii obcí Pohronská Polhora, Michalová a Tornaľa. V segmente pozemného staviteľstva sa realizovali práce na ubikácii africkej fauny a vstupného areálu v ZOO Bojnice a v Banskej Bystrici na ulici Skuteckého na výstavbe polyfunkčného domu.

| Prehľad rozdelenia hodnoty realizácie stavebných prác podľa regiónov 2019 | | |
|---|---|---|
| ***Kraj*** | ***Hodnota realizovaných prác*** *(v celých eurách)* | ***%*** |
| *Bratislavský* | *2 096 383* | *9,35* |
| *Trnavský* | *737 251* | *3,29* |
| *Trenčiansky* | *4 873 346* | *21,73* |
| *Nitriansky* | *755 201* | *3,37* |
| *Prešovský* | *946 117* | *4,22* |
| *Košický* | *219 152* | *0,98* |
| *Žilinský* | *1 625 927* | *7,25* |
| *Banskobystrický* | *11 176 874* | *49,83* |
| ***Spolu*** | ***22 430 251*** | ***100,00*** |

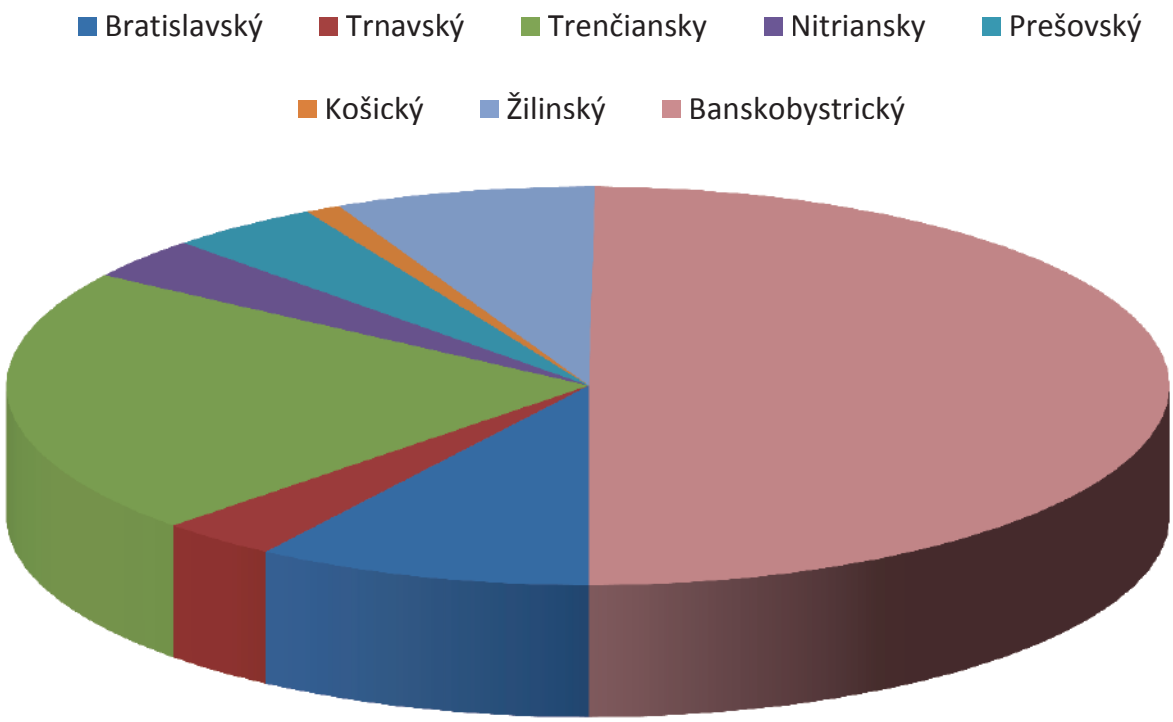

V bratislavskom regióne v roku 2019 sa ukončili náročné práce bezvýkopovou technológiou burstlining na oprave vodovodného potrubia na ulici Heydukova v Bratislave, zahájili sme práce na rekonštrukcii administratívnej budovy na ulici Bukurešťská a rekonštrukcii striech budov NÚDCH. Zrealizovala sa stavba „HARMÓNIA 2019 sanácia" v Pezinku.

**V trnavskom regióne** sa ukončili a odovzdali práce na výstavbe materskej školy a telocvične v obci Banka.

**V trenčianskom regióne** pokračovali a ukončili sa práce na významnej zákazke „Kanalizácia a ČOV Moravské Lieskové". V ZOO Bojnice sme realizovali práce a dodávky súvisiace s realizáciou významnej stavby „Ubikácia africkej fauny" – nový pavilón slonov a vstupný areál. V Nitrianskom Rudne sme realizovali práce bezvýkopovou technológiou Pipebuster T247 na havárii prívodného potrubia z VD Nitrianske Rudno.

**V nitrianskom regióne** sme pokračovali a ukončili práce na splaškovej kanalizácii a odvodňovacích priekopách v obci Vyškovce nad Ipľom a na rekonštrukcii diaľkovodu Vlčany – Nové Zámky v dĺžke 450 m bezvýkopovou technológiou Grundoburst G 1000. V obci Bardoňovo sme pokračovali na ďalšej etape prác na ČOV a vodovodných prípojkách a v obci Solčany sme realizovali práce na rozšírení kapacity Materskej školy.

**V prešovskom regióne** sa ukončili práce na rekonštrukcii a prístavbe Materskej školy v Kapušanoch. V obci Chmiňany a Lenártov sa realizovali práce na vybudovaní komunitného centra.

**V košickom regióne** v obci Haniska sa realizovali stavebné úpravy na budove obecného úradu a v jaskyni Domica sa uskutočnili práce na obnove vstupného areálu a objektu speleoterapie s rekonštrukciou prístupovej komunikácie.

**V žilinskom regióne** sme pokračovali v ďalšej etape prác na rozšírení vodovodu a kanalizácie v Obci Medzibrodie nad Oravou, v lokalite Roveň a na vybudovaní vodovodu a kanalizácie na IBV Okružlina. Rekonštrukcia zásobného potrubia technológiou Grundoburst sa zrealizovala v meste Turany. V meste Martin, časť Stráne sa začala realizácia prác na zlepšení tlakových pomerov. V Turčianskych Tepliciach sa realizovali práce na oprave prívodného potrubia Žarnovická dolina bezvýkopovou technológiou Grundoburst G 1000 a na ČOV – intenzifikácii biologického stupňa.

**V banskobystrickom regióne** sa realizovali práce inžinierskeho staviteľstva, ale aj občianskej vybavenosti.

Pokračovali stavebné práce na odkanalizovaní obcí Pohronská Polhora, Michalová a Tornaľa. Na stavbe Očová, Zvolenská Slatina sa vykonávali práce na odvedení a čistení odpadových vôd.

Realizovali a odovzdali sa práce na obnove obaľovacej konštrukcie obecného úradu Včelince, rekonštrukcii Obecného úradu a kultúrneho domu v obci Braväcovo, kanalizácii v obci Heľpa, znížení energetickej náročnosti obecného úradu v obci Michalová, kanalizácii v obci Chanava. V Banskej Štiavnici sa zrealizovali práce na vodovode v časti Jergištôlňa, výmene strešnej krytiny na Starom zámku, rekonštrukcii podláh v Glanzenbergu, rekonštrukcii vstupného objektu v skanzene, vybudovaní parkoviska na ulici Dolná a ďalšia etapa úprav verejných priestranstiev na ulici Pechova. V obci Baďan sa zrealizovali práce na zvyšovaní energetickej náročnosti obecného úradu a dobudovaní kanalizácie.

Pokračovala ďalšia etapa prác na vodovode v obci Kalinovo, kanalizácii v obci Rimavská Píla, realizácii projektu modernizácie Materskej školy a Základnej školy v obci Tachty a rozšírení obecného vodovodu v obci Svätý Anton.

Realizovali sa práce na výstavbe polyfunkčného domu na ulici Skuteckého v Banskej Bystrici a začali sa práce na rekonštrukcii bezpečnostného priepadu na vodnom diele Ľadovo.

*Braväcovo - rekoštrukcia obecného úradu a kultúrneho domu*

| Stavebná výroba podľa smerov výstavby 2019 | | |
|---|---|---|
| ***Rozhodujúce stavby*** | ***Hodnota realizovaných prác*** (v celých eurách) | **%** |
| Bytové budovy | 1 511 435 | 6,74 |
| Nebytové budovy | 8 370 855 | 37,32 |
| Miestne kanalizácie a ČOV | 9 073 920 | 40,45 |
| Miestne potrubné rozvody vody | 2 506 220 | 11,17 |
| Miestne komunikácie a úprava verejného priestranstva | 857 897 | 3,82 |
| Ostatné inžinierske stavby a výkony | 109 924 | 0,49 |
| ***Rozhodujúce stavby spolu*** | ***22 430 251*** | ***100,00*** |

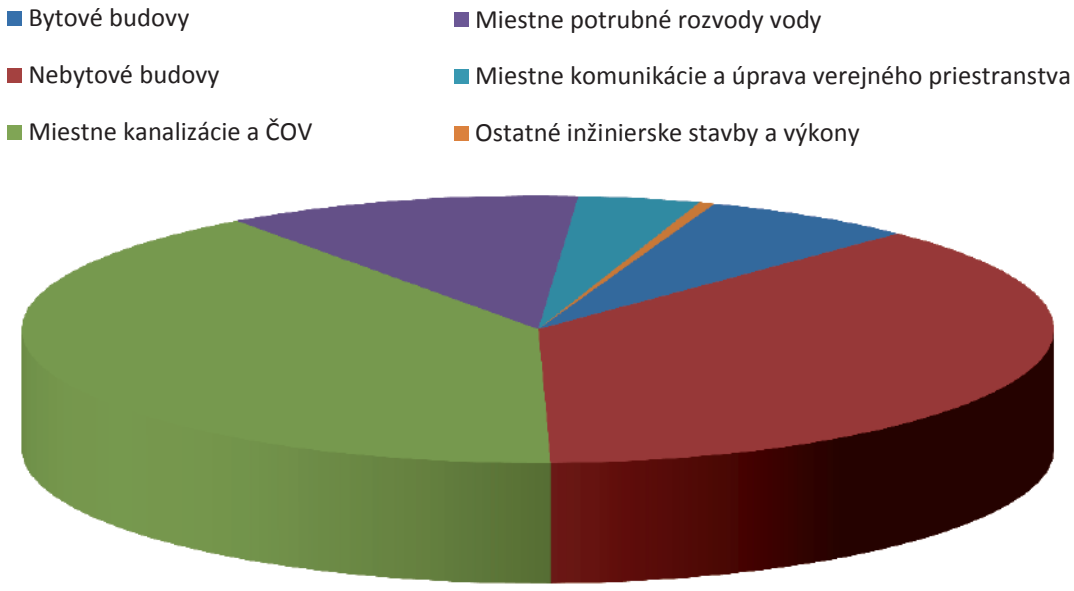


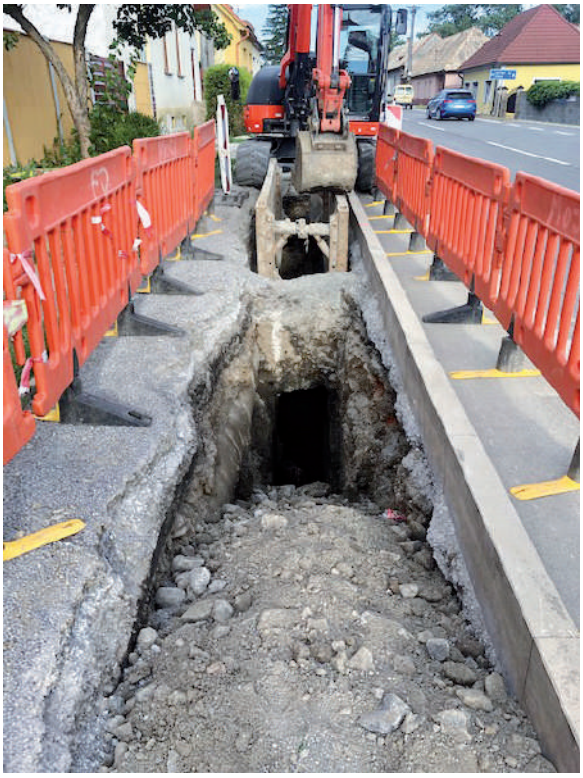

*Očová, Zvolenská Slatina - odvedenie a čistenie odpadových vôd*

# CERTIFIKOVANÉ MANAŽÉRSKE SYSTÉMY

Spoločnosť COMBIN BANSKÁ ŠTIAVNICA, s.r.o., je od roku 2000 držiteľom certifikátu systému manažérstva kvality. Od roku 2007 má zavedený a používa integrovaný manažérsky systém v súlade s požiadavkami medzinárodných noriem:

STN EN ISO 9001:2015/systém kvality/
STN EN ISO 14001:2015 /systém environmentálneho manažérstva/
OHSAS 18001:2007 /systém manažérstva v oblasti BOZP/
ISO 50001:2011 systém energetického manažérstva
ISO 10006:2016 systém manažérstva kvality v projektoch
ISO 37001:2016 systém manažérstva proti korupcii
ISO 22301:2014 systém manažérstva plynulého podnikania

V decembri roku 2019 certifikačný orgán manažérskych systémov vykonal recertifikačný audit, ktorý preveril a zhodnotil, že spoločnosť má vytvorený, zdokumentovaný, udržiavaný a používa integrovaný manažérsky systém a trvalo zlepšuje jeho efektívnosť v súlade s požiadavkami nových medzinárodných noriem.

# RIADENIE ĽUDSKÝCH ZDROJOV

| Vývoj v oblasti ľudských zdrojov | | | | |
|---|---|---|---|---|
| | Rok 2019 | Rok 2018 | Rok 2017 | Rok 2016 |
| Evidenčný počet zamestnancov | 164 | 163 | 164 | 181 |
| **Štruktúra zamestnancov podľa dĺžky zamestnania** | | | | |
| ***menej ako 1 rok*** | ***16*** | ***21*** | ***8*** | ***9*** |
| ***1 až 4 roky*** | ***25*** | ***17*** | ***27*** | ***32*** |
| ***5 až 9 rokov*** | ***28*** | ***30*** | ***35*** | ***48*** |
| ***nad 9 rokov*** | ***95*** | ***99*** | ***89*** | ***92*** |
| ***Veková štruktúra zamestnancov*** | | | | |
| ***do 20 rokov*** | ***0*** | ***0*** | ***0*** | ***0*** |
| ***21 až 30 rokov*** | ***17*** | ***21*** | ***22*** | ***32*** |
| ***31 až 50 rokov*** | ***80*** | ***82*** | ***75*** | ***93*** |
| ***51 až 60 rokov*** | ***53*** | ***52*** | ***54*** | ***51*** |
| ***nad 60 rokov*** | ***14*** | ***12*** | ***8*** | ***5*** |
| ***Vzdelanostná štruktúra zamestnancov*** | | | | |
| ***základné*** | ***7*** | ***5*** | ***5*** | ***7*** |
| ***SOU*** | ***75*** | ***81*** | ***83*** | ***96*** |
| ***SŠ*** | ***50*** | ***51*** | ***43*** | ***48*** |
| ***VŠ*** | ***32*** | ***30*** | ***28*** | ***30*** |
| ***Štruktúra vynaložených prostriedkov sociálneho fondu*** | ***Rok 2019*** *( v EUR )* | ***Rok 2018*** *( v EUR )* | ***Rok 2017*** *( v EUR )* | ***Rok 2016*** *( v EUR )* |
| ***stravovanie*** | ***14 570*** | ***9 726*** | ***8 018*** | ***7 726*** |
| ***kultúra, šport a zdravotná starostlivosť*** | ***10 787*** | ***9 631*** | ***9 451*** | ***7 215*** |
| ***pôžičky*** | ***8 220*** | ***4 400*** | ***2 200*** | ***10 900*** |
| ***výročia a iné*** | ***4 958*** | ***2 400*** | ***1 850*** | ***1 300*** |
| ***Spolu:*** | ***27 748*** | ***26 157*** | ***21 519*** | ***27 141*** |

V roku 2019 spoločnosť zamestnávala priemerný počet zamestnancov 164. Počet zamestnancov závisel od štruktúry realizovaných zákaziek.

Prehľad vývoja štruktúry zamestnancov podľa dĺžky zamestnania za obdobie 2016 až 2019 svedčí o dlhoročnej stabilizácii personálu v spoločnosti. Spoločnosť zamestnáva 59 % zamestnancov v produktívnom veku od 21 do 50 rokov.

Vývoj podielu zamestnancov kategórie R a TH odráža aj vývoj kvalifikačnej štruktúry zamestnancov. Spoločnosť zamestnáva kvalifikovaných THP pracovníkov a robotníkov všetkých stavebných, strojných a iných profesií, ktorí majú na požadované činnosti aj požadované kvalifikačné skúšky.

*Nitrianske Rudno - oprava prívodného potrubia z VD Nitrianske Rudno počas prevádzky VS Nováky*

### Priemerný počet zamestnancov

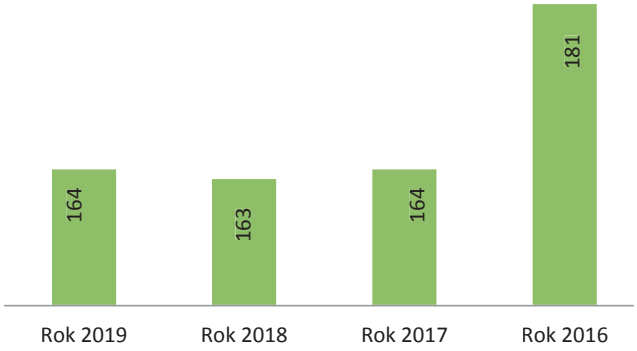


### Štruktúra zamestnancov podľa dĺžky zamestnania

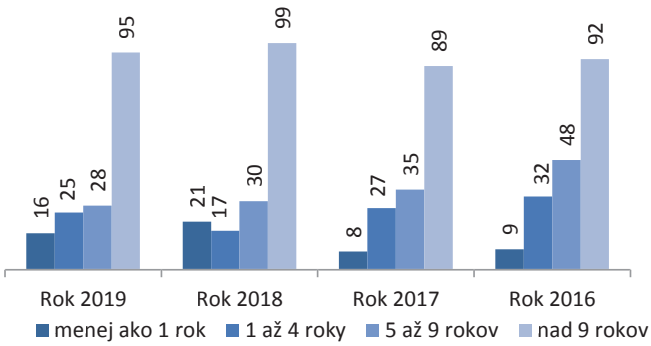


### Veková štruktúra zamestnancov

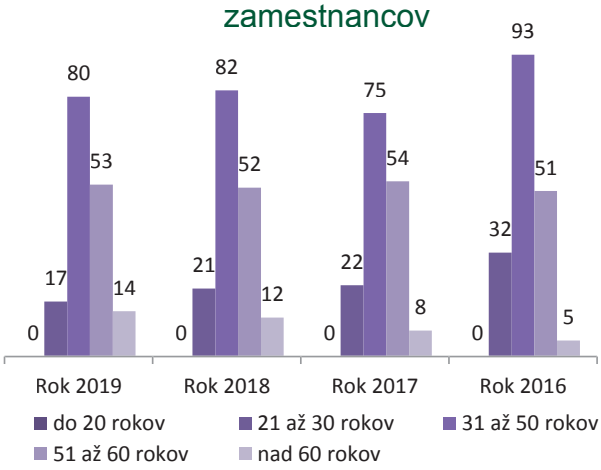


### Vzdelanostná štruktúra zamestnancov

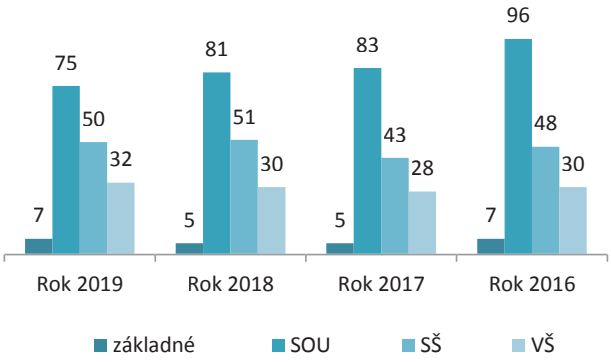


# STAROSTLIVOSŤ O ZAMESTNANCOV

Medzi priority našej spoločnosti patrí ľudský potenciál. Jedným z prvkov motivácie zamestnancov je aj sociálny program spoločnosti. Spoločnosť prispieva na regeneráciu pracovnej sily formou poskytnutia rekondičných pobytov v Prírodných jódových kúpeľoch Číž, pre zamestnancov a rodinných príslušníkov organizuje letné i zimné športové dni, kultúrne a spoločenské aktivity s cieľom umožniť relax po práci či podporiť lojalitu a súdržnosť tímov.

Ďalšie finančné prostriedky firma vynakladá na ubytovanie alebo ochranné pracovné prostriedky pre zamestnancov výrobnej sféry v rámci stavenísk.

Svojou činnosťou sa spoločnosť taktiež podieľa na sponzorských aktivitách, kde je samozrejmosťou poskytnutie príspevkov na rôzne športové, kultúrne, spoločenské a iné aktivity.

*Tornaľa - kanalizácia*

**Udalosti osobitného významu, ktoré nastali po skončení účtovného obdobia**

- k dátumu vypracovania výročnej správy nenastali žiadne skutočnosti, ktoré by mali významný vplyv na majetkovú a finančnú situáciu spoločnosti v roku 2019
- na konci roku 2019 sa prvýkrát objavili správy z Číny týkajúce sa vírusového ochorenia COVID-19, následne v prvých mesiacoch roku 2020 sa vírus globálne rozšíril do celého sveta a negatívne ovplyvnil mnoho krajín. V čase zverejnenia tejto účtovnej závierky sa situácia neustále mení, zdá sa, že negatívny vplyv na svetový obchod, na firmy aj na jednotlivcov môže byť vážnejší, ako sa pôvodne očakávalo. Pretože sa situácia stále vyvíja, vedenie účtovnej jednotky si nemyslí, že je možné poskytnúť kvantitatívne odhady potenciálneho vplyvu súčasnej situácie na účtovnú jednotku. Akýkoľvek negatívny vplyv resp. straty zahrnie účtovná jednotka do účtovníctva a účtovnej závierky v roku 2020. Manažment stále pokračuje v monitorovaní potenciálneho dopadu a podniká všetky možné kroky na zmiernenie akýchkoľvek negatívnych účinkov na spoločnosť a jej zamestnancov. Zamestnanci musia dôsledne dodržiavať všetky príslušné nariadenia, aby sa mohlo v práci pokračovať.
- k dátumu vypracovania výročnej správy bola zriadená organizačná zložka v Českej republike COMBIN BANSKÁ ŠTIAVNICA o.z., Školská 689/20, Nové Město, 110 00 Praha 1

**Náklady na činnosť v oblasti výskumu a vývoja**

- spoločnosť nemá vlastný výskum a vývoj

**Vplyv spoločnosti na životné prostredie:**

- činnosť spoločnosti nemá negatívne dopady na životné prostredie
- spoločnosť má podpísanú zmluvu s odberateľmi o odovzdávaní komunálneho odpadu i nebezpečného odpadu, batérií, tonerov, ...
- vlastnými zamestnancami je zabezpečené triedenie odpadu – plasty, papier, kovy, sklo

Zamestnanci sa každoročne zúčastňujú na školeniach o ochrane životného prostredia.

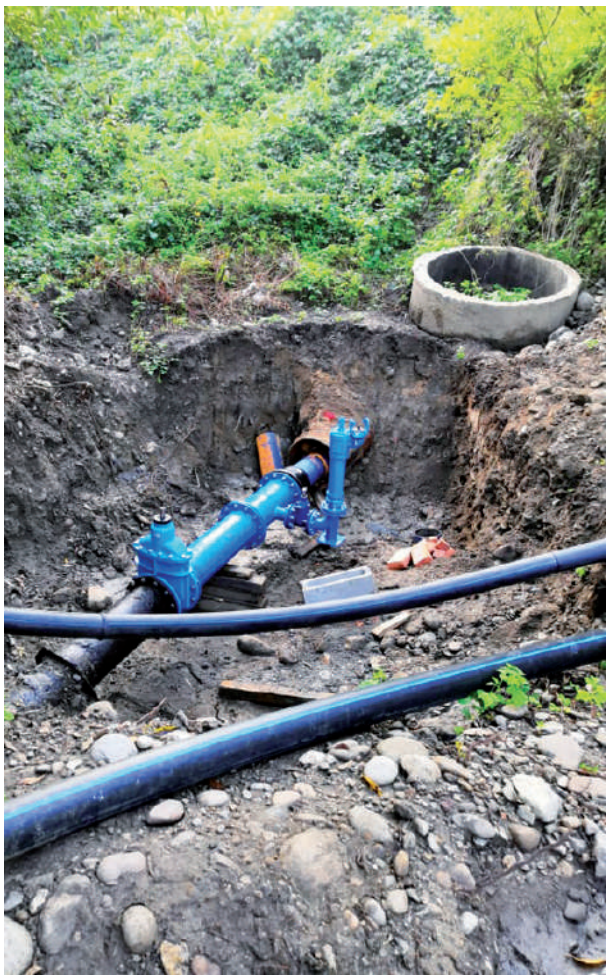

*Turany - rekonštrukcia zásobného potrubia*

# NÁVRH NA ROZDELENIE VÝSLEDKU HOSPODÁRENIA

Spoločnosť dosiahla za rok 2019 hospodársky výsledok vo výške 499 880,23 €, ktorý spoločníci predbežne navrhujú preúčtovať na účet nerozdeleného zisku minulých rokov.

*Národná zoo Bojnice - rekonštrukcia a dobudovanie vstupného areálu*

# SPRÁVA NEZÁVISLÉHO AUDÍTORA

Účtovná závierka spoločnosti bola v roku 2019 overená nezávislým audítorom. Audit bol vykonaný podľa medzinárodných audítorských štandardov. Podľa názoru audítora účtovná závierka poskytuje pravdivý a verný obraz finančnej situácie spoločnosti k 31.12.2019 a výsledku hospodárenia za rok končiaci sa k uvedenému dátumu podľa zákona č. 431/2002 Z.z. o účtovníctve v znení neskorších predpisov.

*Banská Štiavnica, Pechova ulica - úprava verejných priestranstiev*

# PERSPEKTÍVY A TENDENCIE VÝVOJA SPOLOČNOSTI

V roku 2019 sa stavebná produkcia v porovnaní s rovnakým obdobím roka 2018 znížila o 21,49 %, čím sa naplnila prognóza analytikov, ktorí poukazovali na spomaľovanie vývoja v stavebníctve v dlhodobom horizonte. Aj keď tento negatívny trend priniesol zníženie čistého obratu, výsledok hospodárenia zostal na úrovni roku 2018.

Objem prác v roku 2019 bol vyrovnaný z pohľadu štruktúry zákaziek. V segmente inžinierskeho staviteľstva spoločnosť realizovala 51,62 % a v segmente pozemného staviteľstva 44,06 % z celkového objemu zákaziek.

Podiel zamestnanosti oproti minulému obdobiu je na rovnakej úrovni a to aj napriek tomu, že sa spoločnosť nachádza v období miernej stagnácie. Naráža na limity spojené s nedostatkom kvalifikovaných pracovných síl. Naplno sa začína prejavovať skutočnosť, že problémy na trhu práce nie sú dôsledkom nízkej tvorby pracovných príležitostí, ale nesúladu medzi systémom vzdelávania a trhom práce.

Podľa prognóz analytikov vývoj v stavebníctve v dlhodobom horizonte sa môže spomaľovať resp. môže sa nachádzať na úrovni kladnej stagnácie. Mierny nárast očakávame v pozemnom staviteľstve. Pre rok 2020 má spoločnosť zabezpečený objem stavebnej činnosti v prevažnej miere na inžinierskych stavbách a to nielen na Slovensku ale aj v Českej republike. Expanziou na český stavebný trh spoločnosť predpokladá zvýšenie objemu prác v oblasti inžinierskych stavieb, čo prinesie pozitívny rast čistého obratu a zabezpečenie primeraného výsledku hospodárenia.

Pri zachovaní dominantnej orientácie spoločnosť očakáva splnenie stanovených cieľov, naplnenie plánovaných výkonov, optimalizáciu nákladov, stabilitu finančnej situácie. Ekonomický plán vychádza zo zmluvne dojednaných zákaziek uplynulého obdobia a predpokladá výšku celkového obratu porovnateľnú s minulými rokmi. Spoločnosť si plne uvedomuje svoje postavenie a spoločenskú zodpovednosť, a preto je jej dlhodobým cieľom prijímať také strategické rozhodnutia a manažérske postupy, ktoré budú viesť k stabilite s ohľadom na klientov, dodávateľov a zamestnancov. Naďalej plánuje investovať do nových technologických zariadení a postupov.

K prioritným cieľom našej spoločnosti aj naďalej patrí obstáť v neustále silnejúcom tlaku konkurencie, eliminovať riziká likvidity a zamerať sa na efektivitu vlastného fungovania v stavebnom sektore.

*Moravské Lieskové MŠ - modernizácia plynovej kotolne*

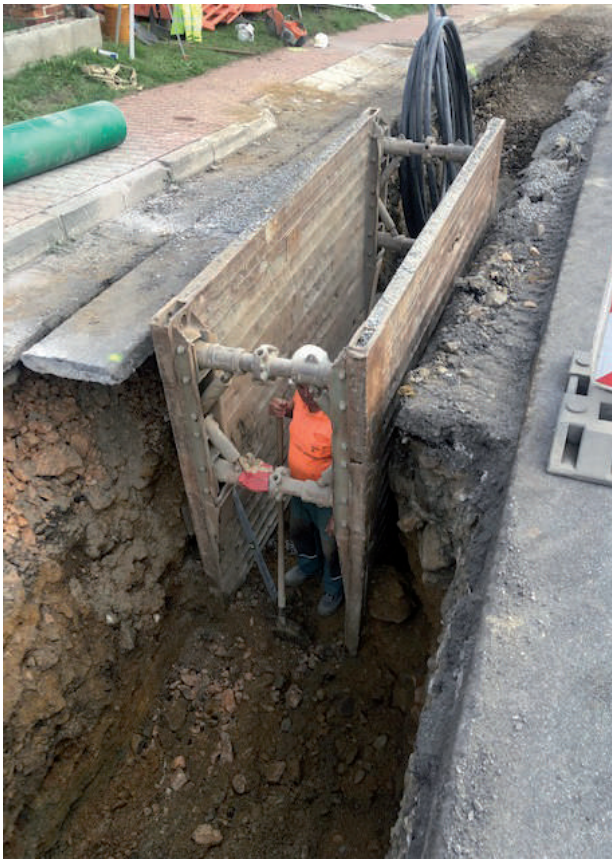

*Heľpa - dobudovanie kanalizácie*

*Moravské Lieskové - čistička odpadových vôd*

# 7. ÚČTOVNÁ ZÁVIERKA

UZPODv14_1

Úč POD

# ÚČTOVNÁ ZÁVIERKA

podnikateľov v podvojnom účtovníctve

zostavená k 31.12.2019

**Číselné údaje sa zarovnávajú vpravo, ostatné údaje sa píšu zľava. Nevyplnené riadky sa ponechávajú prázdne.**
Údaje sa vypĺňajú paličkovým písmom (podľa tohto vzoru), písacím strojom alebo tlačiarňou, a to čiernou alebo tmavomodrou farbou.

Á Ä B Č D É F G H Í J K L M N O P Q R Š T Ú V X Ý Ž 0 1 2 3 4 5 6 7 8 9

| Daňové identifikačné číslo | Účtovná závierka | Účtovná jednotka | | Mesiac | Rok |
|---|---|---|---|---|---|
| 2020478229 | | | Za obdobie od | 1 | 2019 |
| IČO | X riadna | malá | | | |
| 31631134 | | | do | 12 | 2019 |
| SK NACE | mimoriadna | X veľká | Bezprostredne predchádzajúce obdobie od | 1 | 2018 |
| 42.21.0 | priebežná | *(vyznačí sa x)* | do | 12 | 2018 |

Priložené súčasti účtovnej závierky

X Súvaha (Úč POD 1-01) *(v celých eurách)*

X Výkaz ziskov a strát (Úč POD 2-01) *(v celých eurách)*

X Poznámky (Úč POD 3-01) *(v celých eurách alebo eurocentoch)*

Obchodné meno (názov) účtovnej jednotky

COMBIN BANSKÁ ŠTIAVNICA, s.r.o.

**Sídlo účtovnej jednotky**

Ulica: KYSIHÝBELSKÁ

Číslo: 29

PSČ: 96901

Obec: BANSKÁ ŠTIAVNICA

Označenie obchodného registra a číslo zápisu obchodnej spoločnosti

OR OS Banská Bystrica, oddiel Sro, vložka 2800/S

Telefónne číslo: 045/6949033

Faxové číslo: 045/6949028

E-mailová adresa

COMBIN@COMBIN.SK

| Zostavená dňa: | Schválená dňa: | Podpisový záznam štatutárneho orgánu účtovnej jednotky alebo člena štatutárneho orgánu účtovnej jednotky alebo podpisový záznam fyzickej osoby, ktorá je účtovnou jednotkou: |
|---|---|---|
| 11.05.2020 | . .20 | |

**Záznamy daňového úradu**

Miesto pre evidenčné číslo

Odtlačok prezentačnej pečiatky daňového úradu

| Označenie a | STRANA AKTÍV b | Číslo riadku c | Bežné účtovné obdobie 1 Brutto - časť 1 | Bežné účtovné obdobie 1 Korekcia - časť 2 | Bežné účtovné obdobie Netto 2 | Bezprostredne predchádzajúce účtovné obdobie Netto 3 |
|---|---|---|---|---|---|---|
| | **SPOLU MAJETOK r. 02 + r. 33 + r. 74** | 01 | 24984187 | 6684836 | 18299351 | 14478223 |
| A. | **Neobežný majetok r. 03 + r. 11 + r. 21** | 02 | 14067355 | 6545740 | 7521615 | 6341524 |
| A.I. | **Dlhodobý nehmotný majetok súčet (r. 04 až r. 10)** | 03 | 14841 | 12127 | 2714 | 0 |
| A.I.1. | Aktivované náklady na vývoj (012) - /072, 091A/ | 04 | 0 | 0 | 0 | 0 |
| 2. | Softvér (013) - /073, 091A/ | 05 | 14841 | 12127 | 2714 | 0 |
| 3. | Oceniteľné práva (014) - /074, 091A/ | 06 | 0 | 0 | 0 | 0 |
| 4. | Goodwill (015) - /075, 091A/ | 07 | 0 | 0 | 0 | 0 |
| 5. | Ostatný dlhodobý nehmotný majetok (019, 01X) - /079, 07X, 091A/ | 08 | 0 | 0 | 0 | 0 |
| 6. | Obstarávaný dlhodobý nehmotný majetok (041) - /093/ | 09 | 0 | 0 | 0 | 0 |
| 7. | Poskytnuté preddavky na dlhodobý nehmotný majetok (051) - /095A/ | 10 | 0 | 0 | 0 | 0 |
| A.II. | **Dlhodobý hmotný majetok súčet (r. 12 až r. 20)** | 11 | 8224491 | 6533613 | 1690878 | 1467121 |
| A.II.1. | Pozemky (031) - /092A/ | 12 | 34780 | 0 | 34780 | 34780 |
| 2. | Stavby (021) - /081, 092A/ | 13 | 912862 | 700190 | 212672 | 243154 |
| 3. | Samostatné hnuteľné veci a súbory hnuteľných vecí (022) - /082, 092A/ | 14 | 6969191 | 5833423 | 1135768 | 866201 |

| Označenie a | STRANA AKTÍV b | Číslo riadku c | Bežné účtovné obdobie 1 Brutto - časť 1 | Bežné účtovné obdobie 1 Korekcia - časť 2 | Bežné účtovné obdobie Netto 2 | Bezprostredne predchádzajúce účtovné obdobie Netto 3 |
|---|---|---|---|---|---|---|
| 4. | Pestovateľské celky trvalých porastov (025) - /085, 092A/ | 15 | 0 | 0 | 0 | |
| | | | 0 | | | 0 |
| 5. | Základné stádo a ťažné zvieratá (026) - /086, 092A/ | 16 | 0 | 0 | 0 | |
| | | | 0 | | | 0 |
| 6. | Ostatný dlhodobý hmotný majetok (029, 02X, 032) - /089, 08X, 092A/ | 17 | 0 | 0 | 0 | |
| | | | 0 | | | 0 |
| 7. | Obstarávaný dlhodobý hmotný majetok (042) - /094/ | 18 | 307658 | 307658 | | |
| | | | 0 | | | 322986 |
| 8. | Poskytnuté preddavky na dlhodobý hmotný majetok (052) - /095A/ | 19 | 0 | 0 | 0 | |
| | | | 0 | | | 0 |
| 9. | Opravná položka k nadobudnutému majetku (+/- 097) +/- 098 | 20 | 0 | 0 | 0 | |
| | | | 0 | | | 0 |
| **A.III.** | **Dlhodobý finančný majetok súčet (r. 22 až r. 32)** | 21 | 5828023 | 5828023 | | |
| | | | 0 | | | 4874403 |
| A.III.1. | Podielové cenné papiere a podiely v prepojených účtovných jednotkách (061A, 062A, 063A) - /096A/ | 22 | 1317551 | 1317551 | | |
| | | | 0 | | | 9991 |
| 2. | Podielové cenné papiere a podiely s podielovou účasťou okrem v prepojených účtovných jednotkách (062A) - /096A/ | 23 | 0 | 0 | 0 | |
| | | | 0 | | | 0 |
| 3. | Ostatné realizovateľné cenné papiere a podiely (063A) - /096A/ | 24 | 0 | 0 | 0 | |
| | | | 0 | | | 0 |
| 4. | Pôžičky prepojeným účtovným jednotkám (066A) - /096A/ | 25 | 4221500 | 4221500 | | |
| | | | 0 | | | 4640440 |
| 5. | Pôžičky v rámci podielovej účasti okrem prepojeným účtovným jednotkám (066A) - /096A/ | 26 | 0 | 0 | 0 | |
| | | | 0 | | | 0 |
| 6. | Ostatné pôžičky (067A) - /096A/ | 27 | 288972 | 288972 | | |
| | | | 0 | | | 223972 |
| 7. | Dlhové cenné papiere a ostatný dlhodobý finančný majetok (065A, 069A,06XA) - /096A/ | 28 | 0 | 0 | 0 | |
| | | | 0 | | | 0 |

| Označenie a | STRANA AKTÍV b | Číslo riadku c | Bežné účtovné obdobie 1 Brutto - časť 1 | Bežné účtovné obdobie 1 Korekcia - časť 2 | Bežné účtovné obdobie Netto 2 | Bezprostredne predchádzajúce účtovné obdobie Netto 3 |
|---|---|---|---|---|---|---|
| 8. | Pôžičky a ostatný dlhodobý finančný majetok so zostatkovou dobou splatnosti najviac jeden rok (066A, 067A, 069A, 06XA) - /096A/ | 29 | 0 | 0 | 0 | |
| | | | 0 | | | 0 |
| 9. | Účty v bankách s dobou viazanosti dlhšou ako jeden rok (22XA) | 30 | 0 | 0 | 0 | |
| | | | 0 | | | 0 |
| 10. | Obstarávaný dlhodobý finančný majetok (043) - /096A/ | 31 | 0 | 0 | 0 | |
| | | | 0 | | | 0 |
| 11. | Poskytnuté preddavky na dlhodobý finančný majetok (053) - /095A/ | 32 | 0 | 0 | 0 | |
| | | | 0 | | | 0 |
| **B.** | **Obežný majetok r. 34 + r. 41 + r. 53 + r. 66 + r. 71** | 33 | 10899062 | | 10759966 | |
| | | | 139096 | | | 8115981 |
| **B.I.** | **Zásoby súčet (r. 35 až r. 40)** | 34 | 456595 | | 456595 | |
| | | | 0 | | | 212622 |
| B.I.1. | Materiál (112, 119, 11X) - /191, 19X/ | 35 | 397455 | | 397455 | |
| | | | 0 | | | 196261 |
| 2. | Nedokončená výroba a polotovary vlastnej výroby (121, 122, 12X) - /192, 193, 19X/ | 36 | 59140 | | 59140 | |
| | | | 0 | | | 16361 |
| 3. | Výrobky (123) - /194/ | 37 | 0 | | 0 | |
| | | | 0 | | | 0 |
| 4. | Zvieratá (124) - /195/ | 38 | 0 | | 0 | |
| | | | 0 | | | 0 |
| 5. | Tovar (132, 133, 13X, 139) - /196, 19X/ | 39 | 0 | | 0 | |
| | | | 0 | | | 0 |
| 6. | Poskytnuté preddavky na zásoby (314A) - /391A/ | 40 | 0 | | 0 | |
| | | | 0 | | | 0 |
| **B.II.** | **Dlhodobé pohľadávky súčet (r. 42 + r. 46 až r. 52)** | 41 | 851533 | | 851533 | |
| | | | 0 | | | 267259 |
| **B.II.1.** | **Pohľadávky z obchodného styku súčet (r. 43 až r. 45)** | 42 | 851533 | | 851533 | |
| | | | 0 | | | 253103 |

| Označenie a | STRANA AKTÍV b | Číslo riadku c | Bežné účtovné obdobie 1 Brutto - časť 1 | Bežné účtovné obdobie 1 Korekcia - časť 2 | Bežné účtovné obdobie Netto 2 | Bezprostredne predchádzajúce účtovné obdobie Netto 3 |
|---|---|---|---|---|---|---|
| 1.a. | Pohľadávky z obchodného styku voči prepojeným účtovným jednotkám (311A, 312A, 313A, 314A, 315A, 31XA) - /391A/ | 43 | 0 | 0 | 0 | |
| | | | 0 | | | 0 |
| 1.b. | Pohľadávky z obchodného styku v rámci podielovej účasti okrem pohľadávok voči prepojeným účtovným jednotkám (311A, 312A, 313A, 314A, 315A, 31XA) - /391A/ | 44 | 0 | 0 | 0 | |
| | | | 0 | | | 0 |
| 1.c. | Ostatné pohľadávky z obchodného styku (311A, 312A, 313A, 314A, 315A, 31XA) - /391A/ | 45 | 851533 | | 851533 | |
| | | | 0 | | | 253103 |
| 2. | Čistá hodnota zákazky (316A) | 46 | 0 | 0 | 0 | |
| | | | 0 | | | 0 |
| 3. | Ostatné pohľadávky voči prepojeným účtovným jednotkám (351A) - /391A/ | 47 | 0 | 0 | 0 | |
| | | | 0 | | | 0 |
| 4. | Ostatné pohľadávky v rámci podielovej účasti okrem pohľadávok voči prepojeným účtovným jednotkám (351A) - /391A/ | 48 | 0 | 0 | 0 | |
| | | | 0 | | | 0 |
| 5. | Pohľadávky voči spoločníkom, členom a združeniu (354A, 355A, 358A, 35XA) - /391A/ | 49 | 0 | 0 | 0 | |
| | | | 0 | | | 0 |
| 6. | Pohľadávky z derivátových operácií (373A, 376A) | 50 | 0 | 0 | 0 | |
| | | | 0 | | | 0 |
| 7. | Iné pohľadávky (335A, 336A, 33XA, 371A, 374A, 375A, 378A) - /391A/ | 51 | 0 | 0 | 0 | |
| | | | 0 | | | 0 |
| 8. | Odložená daňová pohľadávka (481A) | 52 | 0 | 0 | 0 | |
| | | | 0 | | | 14156 |
| **B.III.** | **Krátkodobé pohľadávky súčet (r. 54 + r. 58 až r. 65)** | 53 | 4882639 | | 4743543 | |
| | | | 139096 | | | 7631400 |
| **B.III.1.** | **Pohľadávky z obchodného styku súčet (r. 55 až r. 57)** | 54 | 4870566 | | 4731470 | |
| | | | 139096 | | | 6887404 |
| 1.a. | Pohľadávky z obchodného styku voči prepojeným účtovným jednotkám (311A, 312A, 313A, 314A, 315A, 31XA) - /391A/ | 55 | 252174 | | 252174 | |
| | | | 0 | | | 305196 |
| 1.b. | Pohľadávky z obchodného styku v rámci podielovej účasti okrem pohľadávok voči prepojeným účtovným jednotkám (311A, 312A, 313A, 314A, 315A, 31XA) - /391A/ | 56 | 0 | 0 | 0 | |
| | | | 0 | | | 0 |

| Označenie a | STRANA AKTÍV b | Číslo riadku c | Bežné účtovné obdobie 1 Brutto - časť 1 | Bežné účtovné obdobie 1 Korekcia - časť 2 | Bežné účtovné obdobie Netto 2 | Bezprostredne predchádzajúce účtovné obdobie Netto 3 |
|---|---|---|---|---|---|---|
| 1.c. | Ostatné pohľadávky z obchodného styku (311A, 312A, 313A, 314A, 315A, 31XA) - /391A/ | 57 | 4618392 | 139096 | 4479296 | 6582208 |
| 2. | Čistá hodnota zákazky (316A) | 58 | 0 | 0 | 0 | 696216 |
| 3. | Ostatné pohľadávky voči prepojeným účtovným jednotkám (351A) - /391A/ | 59 | 0 | 0 | 0 | 0 |
| 4. | Ostatné pohľadávky v rámci podielovej účasti okrem pohľadávok voči prepojeným účtovným jednotkám (351A) - /391A/ | 60 | 0 | 0 | 0 | 0 |
| 5. | Pohľadávky voči spoločníkom, členom a združeniu (354A, 355A, 358A, 35XA, 398A) - /391A/ | 61 | 0 | 0 | 0 | 2128 |
| 6. | Sociálne poistenie (336A) - /391A/ | 62 | 0 | 0 | 0 | 0 |
| 7. | Daňové pohľadávky a dotácie (341, 342, 343, 345, 346, 347) - /391A/ | 63 | 0 | 0 | 0 | 33615 |
| 8. | Pohľadávky z derivátových operácií (373A, 376A) | 64 | 0 | 0 | 0 | 0 |
| 9. | Iné pohľadávky (335A, 33XA, 371A, 374A, 375A, 378A) - /391A/ | 65 | 12073 | 0 | 12073 | 12037 |
| **B.IV.** | **Krátkodobý finančný majetok súčet (r. 67 až r. 70)** | **66** | 0 | 0 | 0 | 0 |
| B.IV.1. | Krátkodobý finančný majetok v prepojených účtovných jednotkách (251A, 253A, 256A, 257A, 25XA) - /291A, 29XA/ | 67 | 0 | 0 | 0 | 0 |
| 2. | Krátkodobý finančný majetok bez krátkodobého finančného majetku v prepojených účtovných jednotkách (251A, 253A, 256A, 257A, 25XA) - /291A, 29XA/ | 68 | 0 | 0 | 0 | 0 |
| 3. | Vlastné akcie a vlastné obchodné podiely (252) | 69 | 0 | 0 | 0 | 0 |
| 4. | Obstarávaný krátkodobý finančný majetok (259, 314A) - /291A/ | 70 | 0 | 0 | 0 | 0 |

| Označenie a | STRANA AKTÍV b | Číslo riadku c | Bežné účtovné obdobie 1 Brutto - časť 1 | Bežné účtovné obdobie 1 Korekcia - časť 2 | Bežné účtovné obdobie 2 Netto | Bezprostredne predchádzajúce účtovné obdobie Netto 3 |
|---|---|---|---|---|---|---|
| B.V. | Finančné účty r. 72 + r. 73 | 71 | 4708295 | 0 | 4708295 | 4700 |
| B.V.1. | Peniaze (211, 213, 21X) | 72 | 3775 | 0 | 3775 | 3264 |
| 2. | Účty v bankách (221A, 22X, +/- 261) | 73 | 4704520 | 0 | 4704520 | 1436 |
| C. | Časové rozlíšenie súčet (r. 75 až r. 78) | 74 | 17770 | 0 | 17770 | 20718 |
| C.1. | Náklady budúcich období dlhodobé (381A, 382A) | 75 | 0 | 0 | 0 | 0 |
| 2. | Náklady budúcich období krátkodobé (381A, 382A) | 76 | 17770 | 0 | 17770 | 20718 |
| 3. | Príjmy budúcich období dlhodobé (385A) | 77 | 0 | 0 | 0 | 0 |
| 4. | Príjmy budúcich období krátkodobé (385A) | 78 | 0 | 0 | 0 | 0 |

| Označenie a | STRANA PASÍV b | Číslo riadku c | Bežné účtovné obdobie 4 | Bezprostredne predchádzajúce účtovné obdobie 5 |
|---|---|---|---|---|
| | SPOLU VLASTNÉ IMANIE A ZÁVÄZKY r. 80 + r. 101 + r. 141 | 79 | 18299351 | 14478223 |
| A. | Vlastné imanie r. 81 + r. 85 + r. 86 + r. 87 + r. 90 + r. 93 + r. 97 + r. 100 | 80 | 1647257 | 1147377 |
| A.I. | Základné imanie súčet (r. 82 až r. 84) | 81 | 6640 | 6640 |
| A.I.1. | Základné imanie (411 alebo +/- 491) | 82 | 6640 | 6640 |
| 2. | Zmena základného imania +/- 419 | 83 | 0 | 0 |
| 3. | Pohľadávky za upísané vlastné imanie (/-/353) | 84 | 0 | 0 |
| A.II. | Emisné ážio (412) | 85 | 0 | 0 |
| A.III. | Ostatné kapitálové fondy (413) | 86 | 0 | 0 |
| A.IV. | Zákonné rezervné fondy r. 88 + r. 89 | 87 | 664 | 664 |
| A.IV.1. | Zákonný rezervný fond a nedeliteľný fond (417A, 418, 421A, 422) | 88 | 664 | 664 |
| 2. | Rezervný fond na vlastné akcie a vlastné podiely (417A, 421A) | 89 | 0 | 0 |

| Označenie a | STRANA PASÍV b | Číslo riadku c | Bežné účtovné obdobie 4 | Bezprostredne predchádzajúce účtovné obdobie 5 |
|---|---|---|---|---|
| **A.V.** | **Ostatné fondy zo zisku r. 91 + r. 92** | **90** | 0 | 0 |
| A.V.1. | Štatutárne fondy (423, 42X) | 91 | 0 | 0 |
| 2. | Ostatné fondy (427, 42X) | 92 | 0 | 0 |
| **A.VI.** | **Oceňovacie rozdiely z precenenia súčet (r. 94 až r. 96)** | **93** | −3342082 | −3342082 |
| A.VI.1. | Oceňovacie rozdiely z precenenia majetku a záväzkov (+/- 414) | 94 | −3342082 | −3342082 |
| 2. | Oceňovacie rozdiely z kapitálových účastín (+/- 415) | 95 | 0 | 0 |
| 3. | Oceňovacie rozdiely z precenenia pri zlúčení, splynutí a rozdelení (+/- 416) | 96 | 0 | 0 |
| **A.VII.** | **Výsledok hospodárenia minulých rokov r. 98 + r. 99** | **97** | 4482155 | 4056594 |
| A.VII.1. | Nerozdelený zisk minulých rokov (428) | 98 | 4482155 | 4056594 |
| 2. | Neuhradená strata minulých rokov (/-/429) | 99 | 0 | 0 |
| **A.VIII.** | **Výsledok hospodárenia za účtovné obdobie po zdanení /+-/ r. 01 - (r. 81 + r. 85 + r. 86 + r. 87 + r. 90 + r. 93 + r. 97 + r. 101 + r. 141)** | **100** | 499880 | 425561 |
| **B.** | **Záväzky r. 102 + r. 118 + r. 121 + r. 122 + r. 136 + r. 139 + r. 140** | **101** | 16650706 | 13327802 |
| **B.I.** | **Dlhodobé záväzky súčet (r. 103 + r. 107 až r. 117)** | **102** | 8045513 | 8223571 |
| **B.I.1.** | **Dlhodobé záväzky z obchodného styku súčet (r. 104 až r. 106)** | **103** | 768765 | 741659 |
| 1.a. | Záväzky z obchodného styku voči prepojeným účtovným jednotkám (321A, 475A, 476A) | 104 | 0 | 0 |
| 1.b. | Záväzky z obchodného styku v rámci podielovej účasti okrem záväzkov voči prepojeným účtovným jednotkám (321A, 475A, 476A) | 105 | 0 | 0 |
| 1.c. | Ostatné záväzky z obchodného styku (321A, 475A, 476A) | 106 | 768765 | 741659 |
| 2. | Čistá hodnota zákazky (316A) | 107 | 0 | 0 |
| 3. | Ostatné záväzky voči prepojeným účtovným jednotkám (471A, 47XA) | 108 | 0 | 0 |
| 4. | Ostatné záväzky v rámci podielovej účasti okrem záväzkov voči prepojeným účtovným jednotkám (471A, 47XA) | 109 | 0 | 0 |
| 5. | Ostatné dlhodobé záväzky (479A, 47XA) | 110 | 6623250 | 7178250 |
| 6. | Dlhodobé prijaté preddavky (475A) | 111 | 0 | 0 |
| 7. | Dlhodobé zmenky na úhradu (478A) | 112 | 0 | 0 |
| 8. | Vydané dlhopisy (473A/-/255A) | 113 | 0 | 0 |
| 9. | Záväzky zo sociálneho fondu (472) | 114 | 104480 | 106678 |
| 10. | Iné dlhodobé záväzky (336A, 372A, 474A, 47XA) | 115 | 548936 | 196984 |
| 11. | Dlhodobé záväzky z derivátových operácií (373A, 377A) | 116 | 0 | 0 |
| 12. | Odložený daňový záväzok (481A) | 117 | 82 | 0 |

| Označenie a | STRANA PASÍV b | Číslo riadku c | Bežné účtovné obdobie 4 | Bezprostredne predchádzajúce účtovné obdobie 5 |
|---|---|---|---|---|
| **B.II.** | **Dlhodobé rezervy r. 119 + r. 120** | **118** | 80732 | 49955 |
| B.II.1. | Zákonné rezervy (451A) | 119 | 0 | 0 |
| 2. | Ostatné rezervy (459A, 45XA) | 120 | 80732 | 49955 |
| **B.III.** | **Dlhodobé bankové úvery (461A, 46XA)** | **121** | 0 | 0 |
| **B.IV.** | **Krátkodobé záväzky súčet (r. 123 + r. 127 až r. 135)** | **122** | 7696184 | 4461107 |
| **B.IV.1.** | **Záväzky z obchodného styku súčet (r. 124 až r. 126)** | **123** | 2785126 | 4083979 |
| 1.a. | Záväzky z obchodného styku voči prepojeným účtovným jednotkám (321A, 322A, 324A, 325A, 326A, 32XA, 475A, 476A, 478A, 47XA) | 124 | 0 | 0 |
| 1.b. | Záväzky z obchodného styku v rámci podielovej účasti okrem záväzkov voči prepojeným účtovným jednotkám (321A, 322A, 324A, 325A, 326A, 32XA, 475A, 476A, 478A, 47XA) | 125 | 0 | 0 |
| 1.c. | Ostatné záväzky z obchodného styku (321A, 322A, 324A, 325A, 326A, 32XA, 475A, 476A, 478A, 47XA) | 126 | 2785126 | 4083979 |
| 2. | Čistá hodnota zákazky (316A) | 127 | 4081860 | 0 |
| 3. | Ostatné záväzky voči prepojeným účtovným jednotkám (361A, 36XA, 471A, 47XA) | 128 | 0 | 0 |
| 4. | Ostatné záväzky v rámci podielovej účasti okrem záväzkov voči prepojeným účtovným jednotkám (361A, 36XA, 471A, 47XA) | 129 | 0 | 0 |
| 5. | Záväzky voči spoločníkom a združeniu (364, 365, 366, 367, 368, 398A, 478A, 479A) | 130 | 6504 | 6409 |
| 6. | Záväzky voči zamestnancom (331, 333, 33X, 479A) | 131 | 194460 | 173562 |
| 7. | Záväzky zo sociálneho poistenia (336A) | 132 | 171490 | 144425 |
| 8. | Daňové záväzky a dotácie (341, 342, 343, 345, 346, 347, 34X) | 133 | 453964 | 50904 |
| 9. | Záväzky z derivátových operácií (373A, 377A) | 134 | 0 | 0 |
| 10. | Iné záväzky (372A, 379A, 474A, 475A, 479A, 47XA) | 135 | 2780 | 1828 |
| **B.V.** | **Krátkodobé rezervy r. 137 + r. 138** | **136** | 226077 | 227083 |
| B.V.1. | Zákonné rezervy (323A, 451A) | 137 | 216677 | 217383 |
| 2. | Ostatné rezervy (323A, 32X, 459A, 45XA) | 138 | 9400 | 9700 |
| **B.VI.** | **Bežné bankové úvery (221A, 231, 232, 23X, 461A, 46XA)** | **139** | 602200 | 366086 |
| **B.VII.** | **Krátkodobé finančné výpomoci (241, 249, 24X, 473A, /-/255A)** | **140** | 0 | 0 |
| **C.** | **Časové rozlíšenie súčet (r. 142 až r. 145)** | **141** | 1388 | 3044 |
| C.1. | Výdavky budúcich období dlhodobé (383A) | 142 | 0 | 0 |
| 2. | Výdavky budúcich období krátkodobé (383A) | 143 | 0 | 0 |
| 3. | Výnosy budúcich období dlhodobé (384A) | 144 | 0 | 0 |
| 4. | Výnosy budúcich období krátkodobé (384A) | 145 | 1388 | 3044 |

Výkaz ziskov a strát Úč POD 2 - 01 | DIČ 2020478229 | IČO 31631134

| Označenie | Text | Číslo riadku | Skutočnosť | |
|---|---|---|---|---|
| | | | bežné účtovné obdobie | bezprostredne predchádzajúce účtovné obdobie |
| a | b | c | 1 | 2 |
| * | **Čistý obrat (časť účt. tr. 6 podľa zákona)** | 01 | 22430251 | 28568257 |
| ** | **Výnosy z hospodárskej činnosti spolu súčet (r. 03 až r. 09)** | 02 | 22836251 | 28687105 |
| I. | Tržby z predaja tovaru (604, 607) | 03 | 0 | 0 |
| II. | Tržby z predaja vlastných výrobkov (601) | 04 | 0 | 0 |
| III. | Tržby z predaja služieb (602, 606) | 05 | 22430251 | 28568256 |
| IV. | Zmeny stavu vnútroorganizačných zásob (+/-) (účtová skupina 61) | 06 | 42779 | -21373 |
| V. | Aktivácia (účtová skupina 62) | 07 | 0 | 0 |
| VI. | Tržby z predaja dlhodobého nehmotného majetku, dlhodobého hmotného majetku a materiálu (641, 642) | 08 | 279426 | 46665 |
| VII. | Ostatné výnosy z hospodárskej činnosti (644, 645, 646, 648, 655, 657) | 09 | 83795 | 93557 |
| ** | **Náklady na hospodársku činnosť spolu r. 11 + r. 12 + r. 13 + r.14 + r. 15 + r. 20 + r. 21 + r. 24 + r. 25 + r. 26** | 10 | 21993668 | 27977980 |
| A. | Náklady vynaložené na obstaranie predaného tovaru (504, 507) | 11 | 0 | 0 |
| B. | Spotreba materiálu, energie a ostatných neskladovateľných dodávok (501, 502, 503) | 12 | 4746371 | 4776653 |
| C. | Opravné položky k zásobám (+/-) (505) | 13 | 0 | 0 |
| D. | Služby (účtová skupina 51) | 14 | 11890375 | 18640825 |
| E. | Osobné náklady (r. 16 až r. 19) | 15 | 4363190 | 3846480 |
| E.1. | Mzdové náklady (521, 522) | 16 | 3157913 | 2792330 |
| 2. | Odmeny členom orgánov spoločnosti a družstva (523) | 17 | 0 | 0 |
| 3. | Náklady na sociálne poistenie (524, 525, 526) | 18 | 1107433 | 976686 |
| 4. | Sociálne náklady (527, 528) | 19 | 97844 | 77464 |
| F. | Dane a poplatky (účtová skupina 53) | 20 | 71102 | 58399 |
| G. | Odpisy a opravné položky k dlhodobému nehmotnému majetku a dlhodobému hmotnému majetku (r. 22 + r. 23) | 21 | 469323 | 391053 |
| G.1. | Odpisy dlhodobého nehmotného majetku a dlhodobého hmotného majetku (551) | 22 | 469323 | 391053 |
| 2. | Opravné položky k dlhodobému nehmotnému majetku a dlhodobému hmotnému majetku (+/-) (553) | 23 | 0 | 0 |
| H. | Zostatková cena predaného dlhodobého majetku a predaného materiálu (541, 542) | 24 | 150714 | 32193 |
| I. | Opravné položky k pohľadávkam (+/-) (547) | 25 | 137886 | 4424 |
| J. | Ostatné náklady na hospodársku činnosť (543, 544, 545, 546, 548, 549, 555, 557) | 26 | 164707 | 227953 |
| *** | **Výsledok hospodárenia z hospodárskej činnosti (+/-) (r. 02 - r. 10)** | 27 | 842583 | 709125 |

| Označenie | Text | Číslo riadku | Skutočnosť | |
|---|---|---|---|---|
| | | | bežné účtovné obdobie | bezprostredne predchádzajúce účtovné obdobie |
| a | b | c | 1 | 2 |
| * | **Pridaná hodnota (r. 03 + r. 04 + r. 05 + r. 06 + r. 07) - (r. 11 + r. 12 + r. 13 + r. 14)** | 28 | 583284 | 512940 5 |
| ** | **Výnosy z finančnej činnosti spolu r. 30 + r. 31 + r. 35 + r. 39 + r. 42 + r. 43 + r. 44** | 29 | 31978 | 32534 |
| VIII. | Tržby z predaja cenných papierov a podielov (661) | 30 | 0 | 0 |
| IX. | Výnosy z dlhodobého finančného majetku súčet (r. 32 až r. 34) | 31 | 0 | 0 |
| IX.1. | Výnosy z cenných papierov a podielov od prepojených účtovných jednotiek (665A) | 32 | 0 | 0 |
| 2. | Výnosy z cenných papierov a podielov v podielovej účasti okrem výnosov prepojených účtovných jednotiek (665A) | 33 | 0 | 0 |
| 3. | Ostatné výnosy z cenných papierov a podielov (665A) | 34 | 0 | 0 |
| X. | Výnosy z krátkodobého finančného majetku súčet (r. 36 až r. 38) | 35 | 0 | 0 |
| X.1. | Výnosy z krátkodobého finančného majetku od prepojených účtovných jednotiek (666A) | 36 | 0 | 0 |
| 2. | Výnosy z krátkodobého finančného majetku v podielovej účasti okrem výnosov prepojených účtovných jednotiek (666A) | 37 | 0 | 0 |
| 3. | Ostatné výnosy z krátkodobého finančného majetku (666A) | 38 | 0 | 0 |
| XI. | Výnosové úroky (r. 40 + r. 41) | 39 | 31948 | 32534 |
| XI.1. | Výnosové úroky od prepojených účtovných jednotiek (662A) | 40 | 29624 | 30845 |
| 2. | Ostatné výnosové úroky (662A) | 41 | 2324 | 1689 |
| XII. | Kurzové zisky (663) | 42 | 30 | 0 |
| XIII. | Výnosy z precenenia cenných papierov a výnosy z derivátových operácií (664, 667) | 43 | 0 | 0 |
| XIV. | Ostatné výnosy z finančnej činnosti (668) | 44 | 0 | 0 |
| ** | **Náklady na finančnú činnosť spolu r. 46 + r. 47 + r. 48 + r. 49 + r. 52 + r. 53 + r. 54** | 45 | 199383 | 168835 |
| K. | Predané cenné papiere a podiely (561) | 46 | 0 | 0 |
| L. | Náklady na krátkodobý finančný majetok (566) | 47 | 0 | 0 |
| M. | Opravné položky k finančnému majetku (+/-) (565) | 48 | 0 | 0 |
| N. | Nákladové úroky (r. 50 + r. 51) | 49 | 44277 | 17652 |
| N.1. | Nákladové úroky pre prepojené účtovné jednotky (562A) | 50 | 0 | 0 |
| 2. | Ostatné nákladové úroky (562A) | 51 | 44277 | 17652 |
| O. | Kurzové straty (563) | 52 | 77 | 38 |
| P. | Náklady na precenenie cenných papierov a náklady na derivátové operácie (564, 567) | 53 | 0 | 0 |
| Q. | Ostatné náklady na finančnú činnosť (568, 569) | 54 | 155029 | 151145 |

| Označenie a | Text b | Číslo riadku c | Skutočnosť: bežné účtovné obdobie 1 | Skutočnosť: bezprostredne predchádzajúce účtovné obdobie 2 |
|---|---|---|---|---|
| *** | **Výsledok hospodárenia z finančnej činnosti (+/-) (r. 29 - r. 45)** | 55 | -167405 | -136301 |
| **** | **Výsledok hospodárenia za účtovné obdobie pred zdanením (+/-) (r. 27 + r. 55)** | 56 | 675178 | 572824 |
| R. | Daň z príjmov (r. 58 + r. 59) | 57 | 175298 | 147263 |
| R.1. | Daň z príjmov splatná (591, 595) | 58 | 161060 | 152491 |
| 2. | Daň z príjmov odložená (+/-) (592) | 59 | 14238 | -5228 |
| S. | Prevod podielov na výsledku hospodárenia spoločníkom (+/- 596) | 60 | 0 | 0 |
| **** | **Výsledok hospodárenia za účtovné obdobie po zdanení (+/-) (r. 56 - r. 57 - r. 60)** | 61 | 499880 | 425561 |

**SPRÁVA NEZÁVISLÉHO AUDÍTORA**
spoločníkom spoločnosti a konateľom

**Správa z auditu účtovnej závierky**

Názor
Uskutočnili sme audit účtovnej závierky spoločnosti **COMBIN BANSKÁ ŠTIAVNICA, s.r.o. Kysihýbelská 29, 969 01 Banská Štiavnica, IČO: 31 631 134** (ďalej len „Spoločnosť"), , ktorá obsahuje súvahu k 31. decembru 2019, výkaz ziskov a strát za rok končiaci sa k uvedenému dátumu, a poznámky, ktoré obsahujú súhrn významných účtovných zásad a účtovných metód.

**Podľa nášho názoru, priložená účtovná závierka poskytuje pravdivý a verný obraz finančnej situácie Spoločnosti k 31. decembru 2019 a výsledku jej hospodárenia za rok končiaci sa k uvedenému dátumu podľa zákona č. 431/2002 Z.z. o účtovníctve v znení neskorších predpisov (ďalej len „zákon o účtovníctve").**

Základ pre názor
Audit sme vykonali podľa medzinárodných audítorských štandardov (International Standards on Auditing, ISA). Naša zodpovednosť podľa týchto štandardov je uvedená v odseku Zodpovednosť audítora za audit účtovnej závierky. Od Spoločnosti sme nezávislí podľa ustanovení zákona č. 423/2015 o štatutárnom audite a o zmene a doplnení zákona č. 431/2002 Z. z. o účtovníctve v znení neskorších predpisov (ďalej len „zákon o štatutárnom audite") týkajúcich sa etiky, vrátane Etického kódexu audítora, relevantných pre náš audit účtovnej závierky a splnili sme aj ostatné požiadavky týchto ustanovení týkajúcich sa etiky. Sme presvedčení, že audítorské dôkazy, ktoré sme získali, poskytujú dostatočný a vhodný základ pre náš názor.

Zodpovednosť štatutárneho orgánu za účtovnú závierku
Štatutárny orgán je zodpovedný za zostavenie tejto účtovnej závierky tak, aby poskytovala pravdivý a verný obraz podľa zákona o účtovníctve a za tie interné kontroly, ktoré považuje za potrebné na zostavenie účtovnej závierky, ktorá neobsahuje významné nesprávnosti, či už v dôsledku podvodu alebo chyby.

Pri zostavovaní účtovnej závierky je štatutárny orgán zodpovedný za zhodnotenie schopnosti Spoločnosti nepretržite pokračovať vo svojej činnosti, za opísanie skutočností týkajúcich sa nepretržitého pokračovania v činnosti, ak je to potrebné, a za použitie predpokladu nepretržitého pokračovania v činnosti v účtovníctve, ibaže by mal v úmysle Spoločnosť zlikvidovať alebo ukončiť jej činnosť, alebo by nemal inú realistickú možnosť než tak urobiť.

Zodpovednosť audítora za audit účtovnej závierky
Našou zodpovednosťou je získať primerané uistenie, či účtovná závierka ako celok neobsahuje významné nesprávnosti, či už v dôsledku podvodu alebo chyby, a vydať správu audítora, vrátane názoru. Primerané uistenie je uistenie vysokého stupňa, ale nie je zárukou toho, že audit vykonaný podľa medzinárodných audítorských štandardov vždy odhalí významné nesprávnosti, ak také existujú. Nesprávnosti môžu vzniknúť v dôsledku podvodu alebo chyby a za významné sa považujú vtedy, ak by sa dalo odôvodnene očakávať, že jednotlivo alebo v súhrne by mohli ovplyvniť ekonomické rozhodnutia používateľov, uskutočnené na základe tejto účtovnej závierky.

V rámci auditu uskutočneného podľa medzinárodných audítorských štandardov, počas celého auditu uplatňujeme odborný úsudok a zachovávame profesionálny skepticizmus. Okrem toho:

- Identifikujeme a posudzujeme riziká významnej nesprávnosti účtovnej závierky, či už v dôsledku podvodu alebo chyby, navrhujeme a uskutočňujeme audítorské postupy reagujúce na tieto riziká a získavame audítorské dôkazy, ktoré sú dostatočné a vhodné na poskytnutie základu pre náš názor.

Riziko neodhalenia významnej nesprávnosti v dôsledku podvodu je vyššie ako toto riziko v dôsledku chyby, pretože podvod môže zahŕňať tajnú dohodu, falšovanie, úmyselné vynechanie, nepravdivé vyhlásenie alebo obídenie internej kontroly.

- Oboznamujeme sa s internými kontrolami relevantnými pre audit, aby sme mohli navrhnúť audítorské postupy vhodné za daných okolností, ale nie za účelom vyjadrenia názoru na efektívnosť interných kontrol Spoločnosti.
- Hodnotíme vhodnosť použitých účtovných zásad a účtovných metód a primeranosť účtovných odhadov a uvedenie s nimi súvisiacich informácií, uskutočnené štatutárnym orgánom.
- Robíme záver o tom, či štatutárny orgán vhodne v účtovníctve používa predpoklad nepretržitého pokračovania v činnosti a na základe získaných audítorských dôkazov záver o tom, či existuje významná neistota v súvislosti s udalosťami alebo okolnosťami, ktoré by mohli významne spochybniť schopnosť Spoločnosti nepretržite pokračovať v činnosti. Ak dospejeme k záveru, že významná neistota existuje, sme povinní upozorniť v našej správe audítora na súvisiace informácie uvedené v účtovnej závierke alebo, ak sú tieto informácie nedostatočné, modifikovať náš názor. Naše závery vychádzajú z audítorských dôkazov získaných do dátumu vydania našej správy audítora. Budúce udalosti alebo okolnosti však môžu spôsobiť, že Spoločnosť prestane pokračovať v nepretržitej činnosti.
- Hodnotíme celkovú prezentáciu, štruktúru a obsah účtovnej závierky vrátane informácií v nej uvedených, ako aj to, či účtovná závierka zachytáva uskutočnené transakcie a udalosti spôsobom, ktorý vedie k ich vernému zobrazeniu.

**Správa k ďalším požiadavkám zákonov a iných právnych predpisov**

Správa k informáciám, ktoré sa uvádzajú vo výročnej správe

Štatutárny orgán je zodpovedný za informácie uvedené vo výročnej správe, zostavenej podľa požiadaviek zákona o účtovníctve. Náš vyššie uvedený názor na účtovnú závierku sa nevzťahuje na iné informácie vo výročnej správe.

V súvislosti s auditom účtovnej závierky je našou zodpovednosťou oboznámenie sa s informáciami uvedenými vo výročnej správe a posúdenie, či tieto informácie nie sú vo významnom nesúlade s auditovanou účtovnou závierkou alebo našimi poznatkami, ktoré sme získali počas auditu účtovnej závierky, alebo sa inak zdajú byť významne nesprávne.

Posúdili sme, či výročná správa Spoločnosti obsahuje informácie, ktorých uvedenie vyžaduje zákon o účtovníctve.

Na základe prác vykonaných počas auditu účtovnej závierky, podľa nášho názoru:

**- informácie uvedené vo výročnej správe zostavenej za rok 2019 sú v súlade s účtovnou závierkou za daný rok,**

**- výročná správa obsahuje informácie podľa zákona o účtovníctve.**

Okrem toho, na základe našich poznatkov o účtovnej jednotke a situácii v nej, ktoré sme získali počas auditu účtovnej závierky, sme povinní uviesť, či sme zistili významné nesprávnosti vo výročnej správe, ktorú sme obdržali pred dátumom vydania tejto správy audítora. V tejto súvislosti neexistujú zistenia, ktoré by sme mali uviesť.

Banská Bystrica, 25. júna 2020

EKONAUDIT s.r.o.
Kvetinová 16, Banská Bystrica
Licencia SKAU č. 22
O.R. Okresný súd Banská Bystrica
Oddiel Sro vl. č. 949/S

Ing. Janka Gregorová
Banská Bystrica
Zodpovedný audítor
Licencia SKAU č. 72

*Moravské Lieskové - čistička odpadových vôd*

# VÝROČNÁ SPRÁVA
# 2019

**COMBIN BANSKÁ ŠTIAVNICA, s.r.o.**
Kysihýbelská 29
Banská Štiavnica 969 01